大公報
Ta-Kung-Pao
(L'Impartial)
上海 SHANGHAI
發行人 李子寬
第一萬六千二百七十號
今天本報一張半
本報零售每份金圓六十元 外埠另加郵費
經理部：上海（〇）南京路二一二號 電話一九四八〇轉接各部
編輯部 印刷所：上海（1）民國路二六一一號 電話（二〇）七〇〇〇九

政府力謀內部團結
李代總統昨與孫科長談
留穗立委主張暫緩復會

【本報廣州廿一日專電】據隨李代總統這次來穗的某要員對本報記者說：李代總統這次來穗，最重要的任務是請孫院長返南京，共商國是。李代總統認爲事務中心可以擺在廣州，但政務重心一定要在南京，各院部會首長必須在南京，方足以表示政府求和的誠意。總統府第二局局長黃雪邨說：李代總統廿日晚及廿一日晨，已與孫院長作四次詳談，廣泛交換對時局的意見，孫院長已表示於三四天之內飛返南京。就李代總統在此間發表的談話，及其隨員對記者表示，都强調：「和平前途甚爲樂觀。」記者問程思遠關於改組內閣的傳說是否有可能？他說，「就我所知，目前絕不考慮到這個問題。李代總統當前兩大任務，一是求政府及黨內部的團結，一是用盡各種方法謀取和平。」

【本報廣州廿一日專電】李代總統廿一日答記者問稱：他最近無暇赴北平。政院是否遷返南京，尚未討論及此。他認爲和平一定有希望。

【本報廣州廿一日專電】李代總統廿一日上午九時偕余漢謀、薛岳、黃雪邨、吳奇偉等至黃花崗致祭七十二烈士墓。十時許到中山紀念堂，對各院部會留穗官員，及粵穗各機關職員三千餘人訓話。同日中午，余漢謀、薛岳、歐陽駒聯宴李代總統。下午三時，李代總統參加留穗立法委員的座談會。下午七時在綏署官舍接見駐穗各國外交官員。定廿二日上午九時離穗飛桂林。

【本報廣州廿一日專電】行政院副院長吳鐵城決定於廿二日下午二時乘中央航空公司包機，離穗赴滬轉京。

【合衆社廣州廿一日電】李代總統暗示其使政府行動一致的努力已遭遇更多困難，致其返京之期亦告展延，因李代總統還得在穗繼續與孫科及其他政府官員商談。據悉，李宗仁廿日與高級官員舉行會議，孫科並未出席，若干方面認爲此舉乃孫科拒絕李代總統敦促行政院回京的請求。其他方面表示孫科並未率直拒絕李代總統的要求，乃爲利用此一機會以加强其本身的地位。

【本報廣州廿一日專電】留穗立法委員七十餘人，廿一日下午四時許於歡迎李代總統茶會後，繼續舉行談話會，商討復會問題，劉健羣主席。首由上海推派來穗委員鄭震宇、江一平相繼報告京滬方面立委對復會地點商討之經過情形甚詳。旋由出席各委員發表意見，當由狄膺、谷正鼎、彭醇士、錢雲階、齊世英、陳紫楓、劉兆勳、鄒志奮、潘朝英、高廷梓等相繼發言，共達二小時。結果僉以：㊀在此非常時期，立院會宜暫緩召開，以便政府放手努力和運。㊁如萬一必須如期召開，則在京在穗原爲事務上之技術問題，惟目前各地立委既有不同之意見，則應以通信記名方式投票表決取決多數，以期發揚民主精神。㊂在復會問題尚未投票作最後決定前，劉副院長、延副祕書長應留穗，負責辦理事務上各項工作，不得離穗。又劉副院長健羣延副祕書長國符，原擬廿二日飛京，因此只得展緩。

【本報廣州廿一日專電】留穗立委陳紫楓等五十餘人，廿一日下午歡迎李代總統茶會後，又舉行祕密會議，討論關於立院復會地點，在京在穗何者能適宜等問題。結果爭持不決，主張在京在穗復會者，都各有理由。粵穗立委及劉健羣副院長都力主在穗復會。粵穗立委，決定推派潘朝英等代表，飛京滬遊說，敦勸京滬立委來穗。又立委江一平廿一日由滬飛穗，據說他是京滬立委推派的代表，來穗勸請粵穗立委赴京開會的。

【本報成都廿一日專電】行政院自廣州來電，召立法委員李天民、李琢仁、李顯威、漆中權、徐中齊、彭善承、王碩碧等速飛廣州。

南京將開重要會議
張治中今天飛京
邵力子即赴石莊

【本報南京廿一日專電】據悉，張治中京寓，頃得張氏來電，囑家人略作準備，因他本人現在蘭候命來京。又張羣京寓，亦作同樣準備中。

【中央社蘭州廿一日電】張治中將軍一再懇辭和談代表後，李代總統孫院長均來電促其赴京共商大計。李代總統並派專機再度來蘭邀接，聞張氏以各方寄望甚殷，決於廿二日晨飛京。

【路透社南京廿一日電】爲了要促進公平和永久的和平的希望，終止內戰中的不可靠的暫時沉寂，兩項重要的會議已定本星期內分別在石家莊和南京舉行。據此間從無線電話中接得北平的消息，上海和平代表團的兩位代表，邵力子和顏惠慶，將在廿二日到石家莊去和毛澤東及中共其他領袖商談。在南京方面，據悉，李代總統已邀請孫科、張羣、張治中和程潛來京與他會商。現在南京的何應欽白崇禧亦在被邀之列。某官方人士說，他們將討論與中共講和的原則。據聞李代總統已在穗要求孫院長同他一起乘專機來京。李氏還打算飛到長沙去迎接程潛。假使孫科不肯來京，預料將由副院長吳鐵城代替。據觀察說，倘使如此，則大概會釀成立院對行政院長的不信任，使內閣重行改組，而叫孫科去職。

【合衆社南京廿一日電】據廿一日未證實消息，國共間的和談可望在最近期內開始，地點大致在北平。以中共第二位領袖周恩來、中共北平市長葉劍英、民盟中委沈鈞儒、國民黨革新委員會主席李濟深，及政府和談代表「和平老人」邵力子組成的五人圓桌會議，即將舉行初步討論，以鏟除最後的障礙，而準備正式開始和談。據另一未證實消息，邵力子已赴石家莊與中共高級領袖會談。沈鈞儒及李濟深最近曾在解放區作廣泛考察，兩人現或均在石家莊。

出席穗立委歡迎會
李代總統對和平樂觀
並强調今後需要金融安定

【本報廣州廿一日專電】李代總統廿一日下午三時在穗立委聯誼會歡迎會席上致詞，强調和平之重要，及政府求和平的誠意，和他個人對和平前途甚表樂觀。下面就是李代總統的致詞全文：「各位先生，本人不敢當承各位誠意招待，大家都站在艱難線上，應付十分艱苦困難的環境。本人早就預定南來，但因事忙，直到今天纔實現。政府南遷，遭遇到一點困難，未如理想那麼順利。由於民生不安，影響軍隊精神渙散，今後需要金融安定，可保無虞。長江一帶以北學校，現在都跑到總統府來要錢要糧，中央撥發經費的總數甚鉅，至中央大學亦如此。現在局面當然很艱難，軍事方面還要亟待部署，經濟方面，公教人員與人民生活還不能解決，所以急求和平，弄到全國人心憂慮。爲了全國人心厭戰，所以政府亦本民意所歸，進行和平。究竟和平能否達到，許多人士的看法不同，有說無望的，但不[illegible]

[illegible]

……條件加於我們，我們亦應忍受，因爲我們是爲全體人民而忍辱負重。等到各黨派的情緒都冷靜下來時，都用理智來解決問題，以後一切問題當可圓滿解決的。那個時候，我們中國便重新走到建國的坦途上去，這樣人民生活纔可安定，國家纔可建設。戰爭只有毀滅，人民受苦，我雖是軍人出身，但我深知戰爭的殘酷，亦更不願以戰爭解決問題，以求保持人民的生命財產。這個理想，相信是人同此心，心同此理。承各位招待，謝謝各位，祝各位健康。」

吳裕後赴港

【中央社廣州廿一日電】人民和平代表團代表吳裕後、劉哲生兩氏抵市多日，曾分別調見當局，廿一日下午四時離市飛港。

立法院本期院會
中心在和平問題
童冠賢電告孫科在京復會

【本報南京廿一日專電】首都的政治氣氛，將因立法院的復會而轉趨濃厚。該院本會期無疑的將以和平問題爲討論中心，其他例案都要暫時擱置起來。好些立委認爲這次院會，應該確定政府對於和平的基本態度和具體主張，讓行政院有所遵循。有幾位立委現在正就這個問題擬訂具體提案中。

【本報南京廿一日專電】立法院決定在京復會後，廿一日開始在國大會堂報到。本日報到的委員計有黃通、張潛華等四十四人。來京開會委員，除交通費由院方付給外，該院祕書處並已在京覓妥勵志社、介壽堂、華僑招待所等處，爲來京委員住所。委員出席補助費，現暫規定每人每日二千元。

【中央社南京廿一日電】立法院長童冠賢頃電行政院孫院長科，吳副院長鐵城，略謂：本院第一屆第三會期已定本月內在京復會，委員報到日期從本月廿一日開始。除由祕書處分別通知各委員外，特電查照。

李明揚有信報告會談經過

【本報南京廿一日專電】據京晚報載稱：李明揚在江北與中共代表會談中，頃有函致其在鎮江之友人，謂與共方會談，已獲眉目，並稱共方已應允在和談開始以前，決不攻京滬沿線一帶。

李漢魂赴穗

【本報福州廿一日專電】最近發表爲總統府參軍長的李漢魂，廿一日離榕飛汕轉穗。

盡力追求和平
相信必能成功
李代總統昨在穗演講

【本報廣州廿一日專電】李代總統廿一日上午十時許到中山紀念堂，對各院部會留穗官員，及粵穗各機關職員三千餘人訓話。他說：「我今天早上到黃花崗致祭七十二烈士，深懷無限感懷。國父領導革命與滿清奮鬥，黃花崗七十二烈士以大無畏的精神，視死如歸，奠定了中華民國的始基，還是我們每一個同胞所值得懷念的。但經過了幾十年的時間，革命大業迄未完成，國父所指示的三民主義及光明幸福前途，遭遇了重重的障礙，更弄成今天這樣難於收拾的局面，實在令人悲憤。今天凡我國民黨全體同志，都應該徹頭徹尾的覺悟，承認錯誤，接受失敗的經驗教訓，團結一致，挽救危局。失敗是成功之母，失敗不足爲慮，當年國父領導革命，迭遭挫折，困難重重，但從未因失敗而灰心，終獲民衆同人擁護，革命事業卒獲得偉大的成就。故當前欲挽救國家的危亡，最重要的是統一意志，集中力量，安定社會及廣大羣衆的生活。必須恢復革命精神，努力奮鬥，克服困難。全國同胞經過八年抗戰與三年內戰，已一致要求休養生息，安居樂業，發展國家的建設。蔣總裁（他不稱蔣總統）爲遵重全國同胞希望和平的意旨，決然引退，以冀獲得和平的成功，此種大仁大勇的精神，是值得我們欽佩的。宗仁本着求和平的誠意，不得不負起沉重的責任，冒着重重困難，盡力以赴，誠不勝惶恐之至。和平既係全國人民一致的迫切要求，是則任何政黨都不能離開羣衆的利益，違背人民的意旨，力求達到和平，否則不論標榜任何好聽的主義，亦不能獲得民衆的同情，必然失敗的。又從最近的幾十年的歷史來看，舉凡企圖以武力排除異己者，最後必定失敗，北洋軍閥由袁世凱起，便擁兵自踞，企圖毀西南政府，武力統一中國，結果弄得身敗名裂。日德義軸心國家，當年發動武力，侵略盟國，幻想武力統治世界，窮兵黷武的結果，亦招致慘敗了。因此我相信，這次政府尋求和平，客觀條件已具備，必然成功的。希望我們內部要一致團結，團結總發生力量。我很希望廣東同胞，本着國父創造中華民國領導革命的精神，親愛精誠，團結一致，我全黨同志全國同胞要排除一切障礙，以達到和平的目的。我們必須以百分之百的誠意，效法越王勾踐臥薪嘗膽的精神和苦心，追求和平。目前和平的客觀條件是具備了的，我們要用盡各種方法去爭取和平。從世界的大勢來看，需要和平，我們中國本身說更需要和平，所以我相信和平必定可以成功。」

台公務員加薪

【本報台北廿一日專電】台省公務員自本月份起加薪，辦法如下：[illegible]低級加百分之二百五十，中級加百分之二百，高級加百分之一百。

【本報廣州廿一日專電】瓊崖旅穗人士，廿一日由邱昌渭引見李代總統，請求三事：[illegible]

政院明天開會討論
經濟方案即公布
造幣廠即開鑄一圓新銀幣

【本報訊】財政部長徐堪，和中央銀行總裁劉攻芸，廿一日乘專機飛穗。聞新經濟改革方案，已經李代總統批准，待廿三日政務會議通過後，即可公布實施。

【本報廣州廿一日專電】財政部長徐堪、中央銀行總裁劉攻芸、中國銀行總經理席德懋、中央銀行穗分行經理丁世祺，廿一日下午自滬飛抵穗。中央銀行駐香港代表余同嚴，也自港到穗。廿一日晚間將開會討論經濟改革方案，作最後的決定。據有關人士透露，該方案要點爲：㊀黃金外幣自由買賣，金圓券與外幣的比率，仍由掛牌調整，即有限制的開放。㊁拋售物資，使金圓回籠。㊂現行輸管制度，加以適當的改善，仍用外匯移轉證辦法，但證價必予提高。

【本報訊】據悉：中央造幣廠已定下月一日起，開鑄一圓新銀幣，模型已經鑄就，仍爲民國卅三年舊版，正面爲孫中山先生像，反面爲帆船。每枚重量七錢一分五厘。現中央造幣廠正裝置鑄造機器中，聞將來每日可鑄一萬餘枚，此項銀幣將作爲發放軍餉之用。

宋子文被刺說不確

【中央社廣州廿一日電】此間某報廿一日載前粵省主席宋子文廿日下午七時在港被刺。頃據粵省新聞處長黃鎮中稱：「前省府祕書長黃通於今晨尚與宋前主席通話，證明報載消息純無其事，顯係奸人造謠，其另有用意，除根究消息來源外，並望社會人士勿爲謠言所惑。」

政院留京辦事處討論配合問題

【中央社南京廿一日電】行政院留京辦事處廿一日上午十時假總統府會議室，並邀集各部會留京負責人舉行會報。會中討論業務上之聯繫配合，及對於緊急墊撥款項問題。經決定辦法二項：㊀各機關學校請求緊急墊撥款項，應送由原主管機關先行審核。㊁具領款項時應由原主管機關留京負責人加蓋印章證明。並通過糧食部所提南京公教警糧，及專案配集糧撥集辦法。

朱家驊抵榕 陳立夫仍留穗

【中央社福州廿一日電】朱家驊廿一日下午四時由穗飛抵榕。

【本報廣州廿一日專電】朱家驊在穗公畢，廿一日上午九時離穗飛滬。陳立夫尚有事留穗，三兩日內將赴港，與宋子文有所商談。

浙新舊主席昨行交接禮

【本報杭州廿一日專電】浙省府新舊任主席交接典禮，廿一日在省府大禮堂舉行，到各界來賓及省府職員五百餘人。儀式在軍樂悠揚聲中開始，離情別意，溢滿人心。陳儀於儀式舉後，即偕夫人至太平洋戲院，參加全市民衆及小學教員發起的歡送大會。沿途歡送者均放鞭炮，情景之熱烈，空前未有。新任主席周嵒廿一日偕祕書何天佑、吳希賢及總務科長王肅三人隨往接事，周氏表示決不尚空談，而以實幹的精神，繼續前任所未完成的工作而努力。大部份人事亦未發表，僅主任祕書王文貴已正式內定。民建兩新定廳長，至今仍未到達。

關於張學良 外電的報道

【聯合社本市訊】據近赴奉化謁見蔣總統的某要員廿一日稱，李代總統上月下令釋放張學良一事，已由蔣氏親自取消成命，令飭台灣省主席陳誠將張學良繼續拘禁於台北山中。

傳邱清泉脫險

【合衆社南京廿一日電】未證實消息，在徐州撤退後被困於蕭永地區而遭共軍擊潰的第二兵團司令官邱清泉，業已平安抵達政府區。邱氏已向南京最高司令部報告其脫險情形，並曾赴奉化晉謁蔣總統，現正靜居蘇州。邱氏在突圍後化裝小販，乃得安全越過共區。

陝北國軍撤離銅川

【中央社西安廿一日電】西安綏署廿一日發表戰報，陝北共軍彭德懷主力一、四、六、三個縱隊，於十九日向我銅川耀縣守軍進犯，我軍迎戰後，按預定計畫於廿日拂曉撤離銅川耀縣，轉進至有利地帶，但耀縣仍有我團隊防守。我軍撤離銅耀之旨，在確保關中方面具有深意，而主要仍在以事實說明戰爭責任之誰屬，期促進全面和平之進行。

接濟太原人民 晉請歸還糧食

【本報南京廿一日專電】山西省參議會議長王懷明，暨該省出糧處長耿誓，廿一日晉訪政院副祕書長倪炯聲，請政院迅即歸還前政府所借山西民用糧食兩萬包，接濟太原民食。

雙錢牌 名聞世界

拉鏈靴 精益求精
大中華橡膠廠出品 上海中正東路一二七二號二樓

發行所
上海發行所 上海江西路一五弄六號
南京發行所 南京中華路一二四號
漢口發行所 漢口江漢路一三三號
重慶發行所 重慶鄒容路一〇二號
長沙發行所 長沙中正路六六號
南昌發行所 南昌[illegible]步街五八號
天津發行所 天津北馬路九七號
溫州發行所 溫州中正路一八六號
廣州發行所 廣州十八甫南福安街三號
台灣發行所 台北市延平南路七三號

上海零售處
西藏中路五號 梵皇渡路百樂商場內 順昌路五一號 福建中路三五八號 鉅鹿路三三一號 曹家渡五角場[illegible] 山海關路[illegible] 中正北路[illegible] 方浜中路[illegible] 林森中路[illegible] 中華路[illegible] 東長治路[illegible]

白蘭地 THE BRANDY
大東南煙公司出品

唯有虔誠信佛奉佛念佛 頭臨難災禍劫 可解免 佛佛佛
南無阿彌陀佛 南無觀世音菩薩 南無釋迦牟尼佛 南無地藏菩薩
但能改過遷善。諸惡莫作。衆善奉行。必得逢凶化吉。遇難成祥。增福延壽。

春秋 二月號出版
春秋出版社 馮葆善 啓事
葆善自與羅斌君合辦「環球出版社」以來，已歷四載，承各界愛護，及諸友好協助，感荷萬分。茲「環球出版社」因故解散，葆善另組「春秋出版社」，除出版「春秋」一刊，又與「人間書屋」合辦「報告」週刊外，並未兼辦其他雜誌。社址暫設上海黃河路（派克路）七十八號「人間書店」內（電話九五二七〇轉）特此敬告各界。
蔡元培與中國文學界……蔡尚思 [illegible]
春秋出版社 上海派克路七十八號人間書屋內

入台軍公人員及旅客注意！
台灣警備總司令部 台灣省政府 公告 叁捌丑灰府紀甲字第08226號
本部府遵奉總統府亥寒府貳代電指示並爲確保本省治安起見特制定台灣省入境軍公人員及旅客暫行辦法一種茲就該辦法有關軍公人員及旅客應行注意及辦理手續事項摘錄如左：一•入境軍公人員及旅客暫以左列者爲限 1•中央各機關派台工作人員經主管機關發有證明文件並通知本省警備總司令部或省政府有案可查者 2•本省警備總司令部或省政府及其所屬機關招致人員[illegible]

台灣省入境旅客申請書（裝訂線）
姓名 籍貫 年齡 職業 性別 年 月 日
通訊處 永久 現在
來台事由
在台親友
到台住址
同行家屬稱謂姓名
調查情形
調查機關 縣（市）警察局 局長（簽名蓋章）
批示
備考
粘貼照片
本申請書由申請日起最遲不得過五日逕送警務處核辦
中華民國卅八年二月十二日
主席兼總司令 陳誠
紙張尺度（28×18公分）

杏花樓 承接在 尊處或本樓 春宴
福州路三四三號 電話 94484 93555
榮譽 豐盛 調味 精良

市政評論 殷體揚主編 十一卷二期
本期要目 中國市政的革新……殷體揚 [illegible] 上海市居住問題……汪定曾 改善上海交通的研究……蔡無忌 [illegible]
每冊一百元 中國市政協會出版 上海九江路305室

國立中央大學爲促請返里同學回校啓事
此次本校校長周鴻經、[illegible]戈定邦、訓導長沙學浚等捲款逃命，令我中大數十年光榮歷史，蒙受汚辱，幸賴全校師生員工[illegible]團結無間，組織校務維持委員會，諸先生開明領導，甘苦共嘗，得使校務順利推行，[illegible]本月七日開學，十四日行課，[illegible]已規定可以續學，即日命駕返校，並以附聞。至深企盼。國立中央大學留校同學應變會敬啓。

財政部南京國稅局長朱雨峯啓事
[illegible]

東北旅滬同鄉會緊要啓事
昨報載東北關內物資清查委員會清查告一段落，此後由東北同鄉會統籌辦理等語，殊甚詫異，查本會曾代莫柳忱老發放一千一百萬元後，即未代辦任何救濟事項，並一再公告絕不再預聞，加此次該委員會所稱由本會統籌辦理，既未得本會同意，本會亦絕無能力再與聞此事，恐同鄉不明眞相，特此公告，請原諒。

錢恩澤醫師 回滬應診 遷移診所
診所：聖母院路一七三號（霞飛路口）
電話：七五七九二
門診：上午九時—十二時 出診：下午三時—六時（上午預約）

中和商業銀行更改電話號碼啓事
本行總機「94152」及「94153」轉接各部

哮喘根除新說 郭柏良醫師著
[illegible]

大西洋公約草案擬成
美將全文電告西歐各國外長
參議員多贊成對歐軍事保證

【法國新聞社華盛頓廿日電】據消息靈通人士稱，美國務部十九日已將大西洋公約草案全文電告西歐有關各國的外長。國務卿阿契遜十九日與英、法、加拿大及荷、比、盧諸國大使會談後，立即採取上項步驟。俟各國大使獲悉其政府的意見與訓令後，阿契遜定廿二或廿三日再與各國大使會談，會談時如能獲致確切協議，則公約草案將送交參院外交委員會批准。消息靈通人士認為有關國家的簽字，及各國議會的批准，均可迅速實現。參院外交委員會主席康納利廿日聲稱，他希望在週末以前能獲悉公約的最後條文，暨歐洲與加拿大各國政府的建議。

【合衆社華盛頓廿一日電】外交官員廿一日稱：關於大西洋安全公約談判中的重要決定，可望於本週中達成，同時此一歷史性的條約極可能在一個月內簽字。國際間及議會內的高級商談，預定在本週中舉行。此等商談可能是去年七月間談判開始以來最重要的。國務卿阿契遜將與加拿大、英國、法國、比利時、荷蘭及盧森堡六國使節晤談。然後，七國所討論的資料，將送交參院外交委員會檢討。同時，其他類似的會議亦將繼之舉行。本週內會談除非遭遇意外阻礙，可能使除下的商談工作成為措辭上的技術事務。及早簽訂公約的希望，因共和黨政策領袖范登堡的支持而增加，范登堡特稱：他實贊成類似一九四七年在里約熱內盧簽訂的西半球防衛條約的大西洋公約。按西半球防衛條約中規定，對任何美洲國家的攻擊，將被認為對全體美洲國家的攻擊。

【路透社華盛頓廿日電】華盛頓郵報上星期向八十八位參議員發出問題，詢問如果蘇聯侵犯參加大西洋公約國家中的一國，他們是否將投票贊成美國參戰。該報收到答覆，有廿七位參議員毫無保留地表示他們將投票主張參戰，另外廿三位雖同意參戰但附有保留條件，卅七位參議員拒不作答，也有人認為這一問題是「危險」的。

挪威參加盟約
僅係時間問題

【合衆社奧斯陸廿日電】執政的挪威工黨廿日正式敦促挪威尋求「與西方民主國家條約上的合作」。工黨宣布十九日晚通過決議的原文，該決議已實際保證挪威參加大西洋公約，唯一問題乃時間而已。外長蘭琪諒將於本週內赴議會作正式建議，他可能要求挪威立刻參加正在華府進行的大西洋公約談判，或建議挪威俟各國簽字後再行加入。十九日晚表決後，少數黨不復反對，並聯合通過此決議，使其有技術上的一致，表示對此問題黨的團結性。決議稱：工黨「大會認為挪威必須在外交、政治方面與西方民主國團結，並在條約上合作，以解決其安全問題。此種合作必須根據聯合國憲章，並須在形式及內容上，為和平及防衛的合作。」該決議對挪威、瑞典及丹麥未能結成斯干的那維亞防衛聯盟表示遺憾。決議稱：挪威不能在世界上孤立，欲重建吾人國家，及使和平、安全及民主臻於穩定，則與西方民主國家在經濟政治及防衛諸問題上作一有計畫及一致的合作乃必要者。在此種組織內，斯干的那維亞合作將極屬相宜而自然，故工黨大會同意政府給予斯干的那維亞合作的努力，以成立有效的斯干的那維亞防衛聯盟。但大會結論認為在目前使斯干的那維亞聯盟與西方民主國間的合作相結合，已不可能。工黨官員稱，原來反對此決議的三十五人要求工黨在目前暫不作任何決定，因為與大西洋公約有關各事尚多未定。

【華盛頓廿一日廣播】大西洋公約可望在心理上獲得重要的支持，即挪威將在十日內參加此項公約。參加談判大西洋公約的代表，好幾個月來希望挪威加入，現在，他們將要求義大利、葡萄牙、冰島和丹麥站在西方一邊，參加大西洋公約。

挪威決與西方合夥
瑞典頗感失望
北歐聯防談判停頓

【合衆社斯德哥爾摩廿日電】瑞典總理艾蘭德廿日稱，因挪威已決定參加大西洋公約，故不復有斯干的那維亞防衛的會談。艾氏於瑞典南部哈瑞荷姆城演說稱，「瑞典明瞭每一民族必須依其歷史根據擬成其本身外交政策，一國自其本身經驗得有教訓，而非自別國經驗。」斯干的那維亞三國的分裂，實在是使三國不快的事情。

【合衆社哥本哈根廿日電】丹麥對大西洋公約於廿日仍採謹慎態度，丹麥在斯干的那維亞聯盟國間不知所措，瑞典反對此公約，而挪威正擬參加。執政的社會民主黨發言人稱：「我人必須不採取不知後果為何的任何行動。在作決定前，丹麥必須仔細研究一切可能性。」議會外交委員會將於本週內集會，或為廿三日，以聽取各方情報。

日本稅吏兇悍
封扣華僑財產
說是拒不繳納稅款

【法國新聞社東京廿一日電】橫濱日本稅吏四十五名，由二百六十名日本武裝警察護衛，廿一日乘卡車廿輛前往該市的「唐人街」，搜查華僑經營的四十六家料理館，將一切動產查封存。此為扣押華僑財產的第一步手續，其扣押理由係華僑延交捐稅達五百萬日圓之多。此次扣押規模最大的一次。據華僑財產，尚為此間日當局對此事的解釋稱，日當局曾發出特別通知，令此等華僑將其延交的捐稅按期繳納，但華僑置之不理。

菲擴充空軍
國防預算增大

【聯合社馬尼拉廿一日電】季里諾總統已接受美國軍事顧問團報告，擴大國防預算。一九四九、一九五〇年度新預算中，國防費為六千七百萬比索（合三千三百五十萬美元），較上年度增加一百萬比索。空軍部份僅三百萬至四百萬比索，大約將用於擴大空軍。

【合衆社馬尼拉廿一日電】菲總統季里諾同意依照美駐菲軍事顧問團團長周斯少將的建議，擴充菲空軍。季里諾稱：「鑒於目前情勢，菲律賓對防衛須予充份注意，空軍因在現代戰爭中具有重要性，實應予以優先考慮。」周斯最近自日本返菲，在日曾與盟總及其他高級軍事領袖會商。同時據報菲陸軍計畫人員已草成計畫，使警察併入武裝部隊，作為主力軍之一。

美國壓迫印尼
換取荷蘭加盟

【合衆社華盛頓廿一日電】共和黨參議員勃魯斯特在廣播中指斥美國企圖以「一個代價」換取荷蘭加入大西洋同盟，他稱：美國國務部斥責荷蘭對印尼共和國的行動，以換取荷蘭加入大西洋公約，勃氏稱：「我人必須以壓服友邦的代價，以換取荷蘭在大西洋公約中的合作，則我敢擔保大西洋公約及聯合國將招致悲慘的結果。」

社評
吉田茂的道路
使日本走向毀滅

日本總選舉後，吉田茂的第三次內閣組成了。吉田的民主自由黨在這次選舉裏，獲得衆議院的過半數的議席。照吉田的茫然自大的性格，他應該毫不躊躇的組織他的一黨內閣。但這次，他特別客氣，一心要請與民主黨組織聯合內閣。犬養健得着吉田的好意，躊躇了好多天，終於不敢參加組閣，怕引起民主黨的分裂，更怕前途凶多吉少。吉田組織他的一黨內閣了，也經過再四銓衡，纔宣布了這批閣員名單，是民自黨內各派系份子拼湊而成，

確是煞費周章。這就象徵日本由第三次吉田內閣看日本的政局前途，要把一日本佈置成反蘇反共的第一個封建勢力勾結在一起，但麥克阿瑟卻要的有幾個特徵：本拉出一個中間勢力來組閣，以便比較巧妙的遮掩更加奄奄無生氣了。人民第一吉田內閣倒台之後，社會黨同黨的標榜有使用些障礙必然的要優勢，片山哲出來組閣，但是後台標榜「中道政治」，國際地位的是，同時代表着一日會主義的招牌，以「新圓階級」繼續作標榜代表的是「中道」，並且在日本心片山內閣倒後，蘆田均組閣，是標榜着「中道政治」並沒有政治眼光，騙掛到社道內閣又以受賄案而垮台。這第三個特徵是「無能政治」。中間派的弱不禁風，也就是吉田一個人一手包辦了。「暴露」，遺落在吉田手上第二、中間派的更加腐化了的這個一就是對「中道政治」遺的：手上

本的政策也就更加積極，但他們代表「親美」反蘇的第一個特徵：第二就是特別暴露出大日本帝國時代的官僚財閥的特徵，第三、他註定了時代的反動派，愈把日本的前途愈弄愈黑暗。……第三就是官僚政治：吉田一手包辦。

朽的第三、世界的反動派，國愈得勢，愈就日本沒落，愈膽怯。今天，

……吉田的再度上台，是如何的吉田就是國會最大多數的議席，日本人民對吉田反動的相信美國自救的信任，由於日本人已經過去美國的扶植，民主自由黨得到最多的一票，這勝利並不是結果。……

【編者按：社評後半段字跡細密，以下據可辨讀者錄出】

吉田的再度上台，是在日本國民選舉中得到過半數議席的結果，但這並不是日本人民的勝利。美國扶植日本反動勢力，使吉田得意忘形，他和日本的財閥官僚勾結，大膽的走向反共反蘇的道路。這條路是死路一條，也就是日本走向毀滅的道路。日本人民如果不自救，是救不了日本的；美國「反共」的扶植，只是使日本加速走向毀滅，這就是吉田茂的道路，這是日本人民的命運。

關於對日經濟新指令
潘友新發表重要聲明
責美越過遠東委會控制一切
促請迅速決定日本工業水準

【塔斯社華盛頓廿日電】去年年底美國政府越過遠東委員會，逕自發交麥克阿瑟一道所謂穩定日本經濟的新指令。這一指令，造成了管制日本制度的變更。如所周知，這本來是在遠東委員會職權範圍以內的事。

在二月十七日遠東委員會開會時，蘇聯大使潘友新再度發表演說，講到這個問題。潘友新指出：美國政府致麥帥的指令所涉及日本經濟許多重要方面的部門，是在遠東委員會的職權以內的。遠東委員會早已採取過相應的決議了。蘇聯代表早在去年九月就建議遠東委員會限制日本工業，而且須按照日本和平經濟的需要復興發展工業，並須止日本的軍事工業復興。

建立日本戰爭工業，由最有志於防止日本再度侵略的國家，對於執行這些建議，建立期若干年的管制。九四八年反對蘇聯的一東委員會早已採取這些建議，為遠東委員會的決議，有關經濟事宜的決議，但為時僅一月，以問題一緊迫，又發了有關同樣的新指令，其些事宜的新指令，應該行動之矛盾百出，唯該可能的解釋只是：美國政府是想使日本經濟屈服於美國獨佔財閥集團的利益之下，破壞日本經濟獨立。

美國方面稱：美國政府發指令，是要造成穩定日本經濟空氣的，這樣能夠使日本民主經濟復興。但是美國佔領當局在下面的一個事實：日本政府所擬定的「日本經濟穩定辦法」，實際上是一個窄小的範圍……

吉田宣布裁員
各業職工全反對
可能促內閣倒

【合衆社東京廿一日電】吉田政府已宣布裁減政府人員百分之三十的文告，以為平衡預算及加強國家經濟復興的措施之一。若干觀察家認為吉田內閣宣布裁員百分之三十，可能造成政潮，甚至促成倒閣。因他們擔心私營工業中職工的反響。政府大批裁員，勢將引起全國的嚴重反對。私營企業如將裁員，亦將步其後塵。據估計，則被政府裁減的人員將達五百十萬人之三十。

本對日本政府所擬定的經濟穩定辦法的法令，是為了修改勞工法的，以便推行所謂「和平」。政府所屬的委員會的任務修改勞工法，以使工人的權利受到限制，是以草案會議，節制勞工，以便實施……

如第一批相反的措施，已經明了日本當局所屬的命令，根據美國的訓令，在日本設立了政府所屬的勞工委員會……

日憂慮美政策改變
美參議員設法撫慰
主張請麥帥闡明眞相

【華盛頓廿一日廣播】東京各界因美陸軍部長羅雅爾在東京向記者發表談話，主張有關日本陸軍事務的軍事政策，請麥帥闡明眞相，以明美國在遠東的立場，而感不安。參院軍事委員會主席泰定斯的軍事委員會邀請全體參議員參加聽取麥帥報告，以便明瞭美國在日本的地位。

【華盛頓廿一日廣播】關於邀請麥帥返國向議會闡明外交政策問題，議會方面有人暗示要求麥帥將接受此項邀請。日本已要求參院海陸空軍事務委會在廿四日舉行表決，以下共和民主兩黨似已有很多議員支持此議。

首長，尤其是海陸空三軍的參謀長出席陳述意見。

我們還須提到美國佔領當局和日本政府正在籌備實施所謂「日本企業合理化」，根據日本報紙，隨之而來的將是大批解雇工人及其他職員，將促成失業現象的激增。

蘇聯代表團在一月廿七日的聲明中指出，必須執行這樣的措施，以便促成日本的民主勢力，而把幫助日本實行侵略的許多大公司目前在日本經濟中所佔的支配地位加以剷除。但是，美國代表一直保持着緘默，避免觸及這個問題。

關於美國政府企圖改變管制日本制度的狀況，以使造成有利於日本經濟壟斷的情況……

撤出，美國與麥帥的最近計劃，決定了設立的「日本輪船公司」……

總之，美國對於日本財閥的利益之下，我們還不得不提到下面的一個事實：日本政府所設立的鼓勵出口的貿易基金，並且是有害於華盛頓日本的生產……

解決勞資爭議糾紛，此外，還包括管制日本勞工運動，打算限制日本勞動人民的民主權利的措施。同時，日本工省和日本經濟安定本部也準備對於工會及辦公室職工實行嚴格管制，建立工資的最高限度，然後將使日本勞動人民本來已經低微得可憐的生活標準更趨惡化。

孔學和新時代的對立
再論傳統思想的缺點（上）
蔡尚思

自去年六月中我在上海大公報星期論文發表了「傳統思想的缺點和附會」一文以後，就有人來函，表示同情，也有人提出批評……（下略難辨）

一、孔學的反民主政治

近代國中學人對於古今中外思想，說得最爲近似的，是梁啓超、陳獨秀等。……孔孟是主張「君權」的，而民主政治是主張「民權」的……

……「唯上智與下愚不移」，「民可使由之，不可使知之」……孟子說：「勞心者治人，勞力者治於人；治於人者食人，治人者食於人」……「無君子莫治野人，無野人莫養君子」……孟子只反對暴君，而並不反對君權……「君權」是主，而「民」只是「君權」的根……

二、孔學的反平等經濟

近人盧信認孔子的主張優於西洋的社會主義，張君勱先生認孔孟儒家同於西洋的「社會主義」，梁啓超先生在「先秦政治思想史」中，說孔子、荀卿、墨子都有社會主義色彩，除了韓非另詳拙作「中國社會主義的最反動的韓非經濟思想」一文（見三十五年一月「新文化半月刊」一卷七期）以外，也可於荀子書中看出：「分均則不偏，勢齊則不壹，衆齊則不使」……「夫貴爲天子，富有天下，是人情之所同欲也」……「故先王案爲之制禮義以分之，使有貴賤之等，長幼之差，知愚能不能之分」……「以爲天下之本也」……（未完）

對奧和約問題
談判並無進展
奧堅決反對改變疆界

【法國新聞社倫敦廿一日電】英美蘇法四國外長代表會議，廿一日最後在蘭開斯特大廈復會，討論對奧和約問題。自二月九日開會以來，此為第九次會議。出席會議的奧國代表格魯伯，已把他的國家的意見書送給代表們，共計三十頁。據稱：倫敦會議中主要問題的理由，過去乃是……

【美國新聞處倫敦廿一日電】美國代表在四國代表會議中提出表決，要求對奧和約的問題，其中包括關於奧國的財產問題，……仍未獲解決。他們在接受任何妥協辦法以前，對於疆界問題，奧國已明確表示不接受任何改變。

【美國新聞處倫敦廿一日電】……斯拉夫的意見。

以色列政府正式否認
羅德島談判獲致協議
比爾希巴解除武裝問題未解決

【倫敦廿一日廣播】以色列政府官方正式否認羅德島談判獲致協議之說。

【倫敦廿一日廣播】開羅訊：海法方面所傳埃及和以色列已簽訂停戰協定之說，埃及外交部某高級官員稱係「不確」。

【倫敦廿一日廣播】合拉維夫訊：國外消息謂以色列已接受羅德島以埃談判所商定的停戰協定草案，此說頃已由此間官方正式否認。

【聯合社羅德島廿日電】據自羅德島抵此的聯合國官員說：以色列和埃及代表在羅德島舉行的停戰談判，已告結束，以色列和埃及在二十日晚已決定簽字。據說此項協定是在埃及代表團已經獲得開羅政府的同意之後決定的。以色列與埃及兩國代表在調解員彭區的建議下，已接受聯合國關於解除武裝一節未獲最後批准，……比爾希巴撤出以色列、以色列的停戰草案的……

希外長抵英
昨與貝文晤談

【合衆社倫敦廿一日電】希臘外長蔡達里斯二十日抵達此間，與英外長貝文舉行會商，蔡氏定二十一日晚抵此……

孫科全力支持
黃埔建港計畫
機場也加緊修築

【本報廣州廿一日電】行政院長孫科全力支持黃埔建港計畫，七百五十萬元的經費，已獲得立法院通過。……

經合署將提出
臨時援華計畫
數目俟賴樸翰返美後決定

【法國新聞社華盛頓廿日電】經濟合作總署消息靈通人士廿日在此宣稱：經合署中國分署長賴樸翰返美後，延至七月一日，決定提交新計畫以臨時援華計畫的可能性。經合署中國分署署長賴樸翰返美後再行決定。

穗盛行基數制

【本報廣州廿一日專電】「基數」一詞，盛行於廣州。所謂「基數」，是以港幣的價值計算物價的「基數」的標準。……

美關切中蘇談判
將仔細研究各有關因素

【合衆社華盛頓廿一日電】官方消息人士稱：美國對日前中蘇談判的消息……

川和平促進會
提出五點主張

【本報成都廿一日專電】四川省人民和平促進會廿日發出宣言，主張：㈠籲請國共雙方立即停戰，並劃出緩衝地帶，避免一切突擊。㈡雙方停止一切足以刺激感情的宣傳。㈢雙方即日釋放政治犯，保障人身自由，開放言論。㈣促召全國人民和平代表大會，確立和平有效方案。㈤建立真正民主自由與恆久和平的國家。

北平零訊

【舊金山廿一日廣播】據陝北電台報告：北平市教育局召集市私立中小學教師座談會，到第一女子中學等校二百餘單位。會上軍管會宣布立案的私立學校，在開學後再經審查，未經立案的先行審查再行開學。

又北平市公安局局長於二十日召集新舊工作人員談話，勉勵大家要全心全力為人民服務，並提出「八項工作守則」，為遵守命令，愛護公物，不消極怠工，不使勢凌人，犯錯誤的人，可以將功折罪，改造思想等。

【舊金山廿一日廣播】據此間收聽陝北電台報告：新民主主義青年團，定四月十日至十七日在北平召開全國團員代表大會，籌備委員會包括廖承志、馮文彬、蔣南翔、高崗、胡喬木、陳家康、許立羣等五十一人。

重慶綏署主任
張羣昨已就職
向傳義公開提出四點

【本報重慶廿一日專電】重慶綏署主任張羣等，廿一日晨就職。川省參議會議長向傳義在典禮席中，公開提出四點：㈠爭取和平——西南人民生活之苦已達極點，對於李代總統所努力的和平，人民無不鼓舞，每當和平空氣傳來時，物價大跌，人心大安，每當戰爭空氣傳來時，物價大漲，人心不安，由此可以看出人民對和平期望之切。目前誰不願意和平，誰就是人民公敵；誰先放下屠刀，誰就被人民愛戴。希望張主任一定能為老百姓掃除和平障礙。㈡刷新政治——由於政治上的貪污風氣，人民無法生存，民主徒託空言。如果政治不修明，縱有金湯之固也不足恃。㈢穩定金融——改善民生，要扶助自耕農，要限制土地私有，使貧富差別不過度懸殊，這纔可望金融穩定。㈣自衛自救——自衛武力是和平武力，不是割據武力，也不是在和平中創造的武力。自救是為了自衛，而非為了戰爭。重慶市參議會議長范衆渠很痛心的說：西南雖得天獨厚，但崩潰局勢已在目前，如何收拾人心，是今後重要課題。范議長希望在短期內，能召集西南五省市的民意代表，到重慶來開一次自我清算的檢討會議。同時，政府要做到人民之所好，好之，人民之所惡，惡之，這纔可以安定西南。

民明附近不靖

【本報昆明廿日專電】㈠昆湖電廠噴水洞發電所，十九日被土匪五百餘人搶劫，員工財物損失殆盡，機器亦受損壞。昆市部份地區照明受影響。省府十九日派隊赴該地追剿匪犯之匪，及保護該所機件。㈡滇越路線豐村車站，廿日晨被匪三百餘人騷擾。

【本報青島廿一日專電】許，駐青島美海軍醫官克佛萊特提皮箱二隻，由金口一路寓所外出後失蹤，失蹤前曾在蘇僑婦女經喬施赤家中逗留，以後即不知去向。美軍憲兵部正與警局查尋中。

【美聯社大使館發言人廿一日證實，美外界音訊隔絕】自十一月十八日後消息不通。潘陽英法總領事署職員，雖經大使館多方設法，亦與潘陽總領事館通訊，由南京、北平及上海等地各大電台方面發出的電報、信札，均未獲得覆音。此間各外人通訊，與天津領事館亦告斷絕。但據天津消息，美總領事館所受待遇，遠不如潘陽之戰前，美總領事施麥斯已返歸寓所，美僑亦可在城中往來，不受干涉。

今晚甲組籃球賽
回力戰恩卡斯
麥令斯對培斐爾之戰展期

【本市訊】四屆籃球聯賽，今日有甲組三場，自下午五時半起在市體育館舉行。第二幕甲一組麥令斯對培斐爾，因適值市府鷄尾酒會，招待美海軍，不得已要求展期，經籃委會核准，臨時增加友賽一幕，由回力B對康隊。門票仍售樓上一百五十元，樓下三百元及場內六百元。節目如次：

長友—崇德（甲二D）五時卅分，蔣吟僧、宜智傑。

回力B—康隊（友賽）六時卅分，凱捷密洛夫、宜鶴皋。

回力—恩卡斯（甲一組）七時卅分，鄭志芳、祝明星。

甲二D部長友對崇德唱開鑼戲。長友曾以三分之差敗於紅騎，惟實力未可輕視，崇德陣容較差，恐不免潰敗。長友毒手，前者有白葆康、倘崇嶽、後者有孟憲成等名手。回力B對康隊，除王長安、容承恩外，並有老將陸大振、王競武等參加，與回力門力堅強，當有鏖戰。

壓軸甲一組回力對恩卡斯。回力於日前獲得華聯，孟正添助陣，不啻如虎添翼，故能始終威脅華聯，已賽五場，除開始敗於海青及滬警外，此後即每戰皆捷，最近對培斐爾一役更充份發揮威力，恢復昔日雄風。今晚雙方旗鼓相當，精彩熱烈的鏡頭必多。六路名單如下：

（長友）吳漢文、王華亭、李承恭、謝志良、孫茂泉、富志、孔安世、張炳乾、朱輩、吳學培、江輔濟、江惠。

（崇德）孫光樂、孫光琦、袁慶、袁泰、孫光禹、孫光址、許介明、孫光華、徐讓新、孫光達。

（回力B）白葆康、王士德、倘崇嶽、倘崇讚、孟憲成、姚立羣、鮑友管、郭耀嵩、盧鼎厚。

（康隊）周璣、陸大振、樂嗣良、容承恩、張乃浩、顧乃慶、章廷愷、王競武、王長安、徐順富。

（回力）張浦田、福海、曹志吉、王永芳、魏戊、陳正添、葉雲山、徐叔沅。

（恩卡斯）埃利勃脫、V凱羅司基、I格D格朋乞谷夫、奧柴遼浮尼克、弗爾克、貝格尼沙司金。

華光三星
明日友戰

【本市訊】華光與三星兩足球隊為準備奪取民主盃起見，約定明日下午三時假南市體育場舉行友誼比賽。

匈選手巴傑爾
獲滑冰賽冠軍

【法國新聞社奧斯陸廿日電】匈牙利選手巴傑爾廿日獲得世界滑冰賽冠軍的榮譽，成績為十八分四十二秒。

鐵路出戰羣力
週六中航初戰遇磐隊

【本報訊】足球委員會主辦的第四屆市長盃足球錦標賽，自上星期六揭幕後，經過四場比賽結果，龍頭、眞如、滬警、精武等四隊已分別被淘汰，現僅剩六隊。中航與鐵路首周輪空，本週六起分別出場。本週秩序業由主辦當局於昨天下午排定，星期六及星期日市長盃各一場，另有幼級盃一幕。各場秩序如下：

廿六日（星期六）：中航—磐隊（市長盃），三時正，逸園。

廿七日（星期日）：鐵路—羣力（市長盃），三時正，逸園。光—幼級。

萬里—中航中於星期六相逢，中航實力雖多數球員隨公司南遷，但磐隊自獲得名將乙組冠軍後，復得力不見經傳的名手，祺祥擔任指導，聲譽鵲起，市長盃中初戰以七對一取得勝利，茲為爭取複賽權，屆時必有緊張演出。預料屆時必有一場好戲。羣力星期日前者在市長盃中初度露臉，即以十比一淘汰眞如，實力論如一，鐵路也不較弱，但羣力堅強，兩隊相逢，勝負誰屬，屆時定有一場惡戰，很難預測。

週末市長盃足球賽

亞洲運動協會
我未派代表參加

【聯合社馬尼拉廿一日電】菲律賓業餘運動會代表賴齊廿一日自新德里返此。據談：亞洲運動協會已在新德里成立，第一屆亞洲運動會將於一九五〇年二月或三月在新德里舉行。第二屆將於一九五四年在馬尼拉舉行。亞洲運動協會會長為印度巴蒂拉藩王，副會長為菲律賓伐爾伽斯。會員國為阿富汗、緬甸、錫蘭、印度、伊拉克、尼泊爾、巴基斯坦、菲律賓與暹羅。中國雖被邀，但未派代表參加。

紐約舉行
戶內田徑賽

【聯合社紐約廿日電】紐約業餘運動會昨夜在此舉行戶內田徑錦標賽，美國選手史萊扣去，錦標均被外國選手奪去，荷蘭選手夫得比利時選手成績四分十一秒二，斯得一哩競走冠軍，成績為十三分八秒一。雷夫為四哩競走冠軍，成績十三分十一秒二。世運五千公尺冠軍，故勝來極易。其他各項冠軍均為美選手所得。計六百碼冠軍波倫，成績一分十六秒一。鐵球冠軍湯姆森，成績五十四呎九吋一。撐竿跳冠軍莫爾，成績十四呎七吋。跳高冠軍費里，成績六呎七吋。

浙贛路又停
原因是存煤缺乏

【本報杭州廿一日專電】浙贛鐵路客車，廿日起又告暫行停開，為的是存煤缺乏。

川限田辦法
核定後即施行

【本報成都十九日專電】四川省府擬定限田辦法，俟行政院核定後即施行。其要點為：㈠田等劃分，以每川畝常年產穀為（甲）上等，四市石以上者為上等，三市石以上者為中等，不滿三市石者為下等。（乙）地等劃分……以每市畝常年產小麥一市石五斤以上者為上等，一市石以上者為中等，不滿一市石者為下等。㈡每人口得田之準，以五口為準，每戶得田上等田二十市畝，中等田七十市畝，下等田一百市畝，並以永久同生活之家屬為限，不能超過上、中等地每戶百五市畝，下等地一百五市畝或或，超過者，過一口增加一人，加五市畝或過之，不限額。㈢人得以任何理由請求免限的：軍人、公教人員、現任地方行政官吏，及（丁）經各縣市政府認為有田地耕作之種人，所有權原與耕者，或其役土地超額之部份，由政府分別徵收，以有土地能耕作或退役之士兵家屬及本籍兵士，能力之耕作者，由政府徵收市縣政府補償之。㈣超額土地照地價給予土地債券，以現金分期搭配補償之。

武漢特刑庭長
王昌華突被扣

【本報漢口廿一日專電】正辦理結束中的武漢特刑庭庭長王昌華，十八日在武漢司法界比較上沒有什麼汙名。據說，他因公到鄂高院去接洽，還被高院檢察處派員扣押，到今還在拘押中。高院檢察處被扣押的人，據說是由於有人告發他在過去一年以前，搜查過一次，結果日曾經同時，移交手續借用汽車以及特刑並無所獲，竟還是「總務」，以及「金誼」等間洩憤，王廷長曾經被扣押，爭執過好幾次。現各方對高院首席金紹王氏突被扣押，一致表示驚嘆。但甲乙司法機關首長，在商談公務時間被扣，似乎還不同地的司法機關扣押，開法律少。

在瀋美英人員
對外音訊隔絕

【聯合社南京廿一日電】據悉，瀋陽陷落時困居美領事署中的美國人十三名，……

簡訊

【福州專電】福州中國國際善後救濟總署華南美援會委員長劉增援，此行將決定美國援華基礎最後數量，並考察美援物資之今後運用情形。

【福州專電】省總經理許讓三行日飛台，接洽物資交換事宜。

【漢口專電】中華委員會秘書長熊兆運，督導長華中區總公署交通局局長，增設內部長，兼任交通部平漢路局長。

美關切中蘇談判（續）

【合衆社華盛頓廿一日電】官方消息人士稱，美國對日前中蘇交涉極表關切，此種交涉可能將於蘇聯在中國西北的新疆給予蘇聯以長期開採礦及貿易等權益。報告者稱：美國對此項談判的發展十分關切，此種交涉可能使蘇聯在新疆獲得如省政府所同意的權利。據報告稱：雙方已獲成功，並將於一月內開始進行。此間所知的中國政府所與蘇聯簽訂的新約中，多方面報告稱此等交涉……

對台糖美顧問責難
新聞局有所解釋

【中央社廣州廿一日電】新聞局發言人於答覆有關美國經合總署對台灣糖業公司的責難時稱：美國經合署對台灣糖業前曾給予信用，所需要的材料及肥料，由該公司自籌外匯，一部份係向國家銀行借款以外，迄今尚未獲得經合署的援助。台糖公司於去年下半年宣告可獲經合署美金一百萬元，但因霍夫曼來華後宣布停止動用，而建設計畫款項遂停止實際上尚未得到分文。該電訊所載台糖復興款項內得來，顯與事實不符。

【中央社】食物辦法，財政部以該項免稅進口辦法，只適用於外交人員及聯絡處理救濟人員，未邀核准，不免使其失望。但財政部僅指不得免稅而言，並非禁止進口。㈡台灣糖業接辦以來，積極整修，基礎已經奠定，牽量年有增加，所需添置器材，整修工廠，及訂購肥料等外匯，悉由該公司自籌。

北平零訊

協定至一九四二年終止，因盛世才將軍廢棄此協定並全力支持國民政府。但蘇聯仍繼續在新疆東部哈密的油礦間有飛行航線。官方人士猜疑在迪化的交涉，可能在目前中國危機中的一種努力，使美蘇衝突中的中國考慮。因此項交涉前必須仔細研究。但官員稱，因素對各有關因素必須予以注視，及可能使蘇聯獲有該省的政治及經濟因素。

經濟新聞

開盤價等了半小時揭曉 華股由燦爛轉平淡
股王永紗以二元三低價結束 台糖等十一種漲停信和跌停

【本報訊】證券交易所，昨天已正式復業，上市股票共有二十三種，其中計民營股永安、新光、美亞等二十二種，國營股僅台糖一種。目前先做前市半天，均爲現貨，週交何日恢復，尚未決定。華股市況，因停業過久，各股之開盤價，採取新股上場辦法，是以候正式開盤價之揭曉，幾達半小時之久。買賣仍以熱門者爲主，而永紗依然爲衆矢之的。

永紗曾喊二元八 小型股鋒鋩畢露

永紗開盤時曾喊高到每股二元八，幾而被仰低至二元半，終以扯價二元六角三作爲正式開盤，且屬最高價，開後在二元四五角之間掙扎。十時零五分，小型股鋒鋩畢露，新光由二三二號力推，一馬當先，宣告漲停，二二〇號進華豐，一七五號進勤興、新華，一三一號進大通，二〇六號進新亞，四十九號進信誼，一七八號進火柴，八八號進中泥，遂之均告漲達限度，美亞、永公、景綸、內衣亦告漲停。國營股台糖亦由二二號之力抬，食告漲停，此時爲全場最燦爛之時期。惟股王永紗，仍難重越最開高峯。

人心萎縮 盤向下游

十一時半後，漸漸平淡，圈外物資先小，新經濟施策，又使人心萎縮，各股高後漸回，永紗退至二元三低價結束，信和且由二二六號賣小到跌停限度，華豐亦岌岌可危，惟最後尚堅站於漲停限度者，尚有新光、華豐、勤興、信誼、大通、內衣、永公、火柴、新亞、新華及國營股台糖等十一種。跌停者爲信和。

全市成交 廿一億股

昨日全市共成交二十一億餘股，內台糖計佔四百五十股，各以昨日行市而論，譬如股均漲達高峯，譬如永紗「八一九」收盤價，合金圓券十萬股五百元，現是十萬股爲二十餘萬元，約漲五百倍以上。

買主雖然少 金債仍掛高 每兩八萬二千五

【本報訊】金短期公債，昨日又提高五，掛牌每兩爲八萬二千五百元，中央銀行掛牌五千元。

外股跟瀉 圈外回風烈

【本報訊】外股昨躍登高峯後，回瀉不少，圈外回風慘烈，而銀根午後轉緊，愈賣愈小，怡紗自五千六高價起，午刻降至五千元左右，午後竟以四千二之價結束，英聯在發息期間，交易不能展開，收盤四千六，外亞洲四百廿，德豐一萬二，紙版一千元，怡啤七百八。

外匯證脚地堅硬 一千八百廿無人賣出

【本報訊】外匯移轉證，昨天又提高一百六十元。開盤叫價一千六百六十元，後因買氣甚旺，市價節節上升，收市買進一千八百二十元，未有賣出。

證交復業，場內緊張的一幕。（本報攝）

飾金售價 無法決定

【本報訊】關於銀樓業復業問題，據金管局負責人說：財政當局仍在研究中，問題癥結，不在復業與否，而在飾金售價如何決定。如金銀開放自由買賣，這問題即可迅速獲得解決。

行莊創差出新紀錄 行局進六億七千萬
銀根下午略緊 晴息站五十元

【本報訊】昨天銀根，先緊後鬆，午前市面甚爲平靜，業內外頭寸均很寬暢，日拆初做每千元五十元，後步降到三十五元，合月息一元零五分。惟午後內國庫大筆稅款收進，小交換差出，形勢突轉緊數，市間一週轉頃告窘困，日拆一度高達六十元光景，後又回到五十元，合月息一元五角。票據交換：計行局庫差進六億七千一百八十六萬，商進一千一百二十萬，洋大交換進五億五千萬，四百五十九萬，小交換出十二億四千三百九十五萬，創新紀錄。

金管局不同意 票據尾差抵用

【本報訊】票據抵用問題，最近金管局頗爲注意。行莊及客戶間因無契約抵用。

台糖公司 核售赤砂 場內先大後小 照市倒貼八百

【本報訊】台糖公司，昨第五〇次核售一二〇斤裝赤砂糖，每市担核價一萬五千五百元，售出七千一百六十包，收進貨款一億三千三百餘萬元。糖市長開因銀根鬆濫，日拆低至卅五元，商無大額受主，於是多單者轉而吸取，因此車白棧單最開即喊升一萬八，明日打單由一萬九千三步高至二萬零六收盤，現貨再出二萬大關，土糖一致向榮，午後因金價縮小，且…

周浦籽花 再出萬元關

周浦籽花重出萬元大關，棉市挺俏如故，軋一萬零八百元，張一千三百元。

南運紗布限額 今天開會審議
有關機構均派代表參加

【本報訊】美援花紗布聯營處，定今日下午召集南運紗布限額審議委員會，商討每月南運棉紗及棉布數量限額，該會係由聯營處代表、紡建公司代表張似旅、六區棉紡公會代表王子建，其他各方代表尚未派定。

紗市始俏終軟 運到外埠要蝕本 廿一支雙馬降八千元

【本報訊】棉紗昨市初尚俏，繼步漸下游…

人絲砌昂 廠經加三萬 被面漲停板

【本報訊】人絲昨初堅繼皮，一二〇號有光最開五十五萬五…

以物資換台幣爲目標 台省力求遠離金圓
工商匯款一律須經核准 軍政匯款視需要而決定

【本報台北廿一日專電】成爲豪門逃難對象的台灣，由於大局不定，貨幣貶值，及本省的物價高漲，使金融措置困難萬分，已不知如何是好。自限制內地頭寸周轉不靈；限制台灣向內地匯款辦法後，台銀當局又因內地匯款，除公教人員按月可匯其薪津三分之二至內地眷屬外，凡工商，私人及公家匯往內地之款，均須事前經過審查，否則一律不准。台銀當局現力求與金圓券遠離，今後將走向以物資來換取台幣爲目標。目前連軍政機關匯台之款，亦須視台灣有否需用金圓券購物需要而定。

月內啓運 第三期美援棉 首批下月可抵滬

【本報訊】美國經合總署，現已取消美援棉花停止運華的禁令。因此第三期美援棉九萬五千餘包，可於本月下旬起陸續運華，預料下月份首批即可到達上海。

棉布交易閒散 新經濟方案將公布 一般人心都抱觀望

【本報訊】棉布堅俏…

翻砂廠停工 焦炭來源斷絕

【本報訊】本市翻砂工業及鋼鐵冶鍊所必需之焦炭，近因東北華北來源斷絕，…

各地商情

穗市植物油輸出業 建議撤銷輸管制度 並舉辦工商及出口貸款

【本報廣州廿一日專電】此間植物油輸出業公會，十九日請求工商部等有關機構，改善華南輸管制度，或撤銷華南輸管制度，並在華南舉辦工商業及出口貸款…

僑匯提昇

【中央社廣州廿一日電】穗指定銀行掛牌僑匯價…

青島

【本報青島廿一日專電】…

食米穩定

麵粉疾昏

黃豆欲振乏力 食油波動式微

京穗等十九都市 舉辦工業貸款
央行貼放會昨通過

【本報訊】中央銀行貼放委員會第二十七次例會，於昨日下午四時舉行…

矯正過去的錯誤！ 怎樣改善輸管政策
工業會研商意見供當局參考

【本報訊】本市工業會技術委員會…

無錫糧市

漢物價盤旋

行市表

[illegible]

中央銀行公告
案准財政部財有公二字第四六五〇號代電關於發行三十八年黃金短期公債委由本行發售等由茲定於二月十一日起開始發售除發售價格由本行逐日牌告外並委託本市中國交通中國農民銀行及中央信託局同時一體經售特此公告
中華民國三十八年二月十一日

記他刊所不能記・言他人所不敢言
新聞觀察
華新一號・今日出版
新聞網滿佈全國 ★ 觀察家全體動員
閻錫山南來幹什麼
國事當兒戲幣制再改革
蔣緯國雄心勃勃
四面楚歌聲中的孫科
從劉文輝串演「取成都」看四川
觀棋不語・到底是和是戰
美國企圖吞滅台灣
張學良東山再起
從李宗仁飛穗看「粵局」
劉攻芸後悔莫及
獨得之祕密特多 ★ 精警之文章層出
野風週刊社・文書刊行・出版社總發行（上海浙江北路二華安坊）
本期售價每本八十元・訂閱十三期實收壹千元
歡迎外埠特約分銷折扣特別優待

LUX 力士金筆
真金尖
式樣大方
負責保用
全國各文具書店均有出售
力士金筆廠出品

風濕骨痛 如何使愈
雞牌 骨痛精
主治 風濕骨痛・筋絡攣痛・肩背腰痛・骨節疼痛・偏正頭風・鶴膝風痛・酒風腳痛・腦骨刺痛・寒濕凝筋
著名老牌 良藥 服者 見效 稱好
上海 濟華堂藥房出品

治梅毒 防濕氣 德國文氏諾朴發明 信友化毒囊
本品效力偉大・當天有效・三天能好・數日除根
今天仍售老價每盒四百元 由廿四日起開始每盒售洋一千一百元

喉癢胸肋痛難咳！請服 良園枇杷膏 最靈
甜蜜美味 老幼歡喜 常服潤肺消痰
上海良園藥廠發行

國產 預防中風新藥 盧丁 RUTIN
歡迎醫界採用 預防勝於治療
本品有減低高血壓患者之毛細管出血性素質，增加脆弱毛細管之抵抗，故于預防腦溢血中風及高血壓患者之視網膜出血等均具確效。
五洲藥廠出品 五洲藥房發行

常服 四季糖
可治傷風咳嗽 兼能潤喉保嗓
上海丙康藥廠出品

小兒科 產婦科 朱保良女醫師

本報啓事
敝報廣告刊費自卅八年二月二十二日起略予調整，刊例如左，諸希公鑒爲幸
上海大公報廣告價目表

本市新聞

大上海輪今返滬
唐山輪今天可抵秦皇島
第三艘北上輪南強號下月出發

【本報訊】航業界消息：「大上海輪」載開灤煤五千八百噸，十九日晚已離秦皇島，今天可返上海。「唐山輪」則載麵粉北上，今天亦可到秦皇島。第三艘北上的輪船，已決定爲「南強號」，現正辦理離滬手續，約三月一日可自滬啓行。

【聯合社北平廿一日電】據悉，上海輪船業代表五人，廿日自天津抵此，與中共當局商談，當晚應共軍司令林彪邀宴，他們希望不久即可恢復南北航運。

【合衆社北平廿日電】（遲到）據悉，關於恢復華北及華南航運的協議的一般原則，業已達成，現仍繼續進行的談判，主要係關於技術方面。乘大上海輪抵秦皇島的上海航業代表，現在天津，正與當地共方當局討論技術問題。他們在結束此項事務後，或將來平。

【合衆社北平廿一日電】上海航業代表應北平軍事管制委員會對外貿易局電召，於廿日下午抵平，住在六國飯店。

【中央社】此間美總統輪船公司稱：菲爾摩總統號輪，已於廿日開始於天津卸貨，昨晚可竣事，並將於今晨啓碇駛滬，廿四日可抵達此間。

米商購物證 今日可交齊

【本報訊】市府限米商呈繳抛售食米的第五號第六號購物證，截至昨天止，米商送到民食調配處的，計第五號購物證廿八萬一千張，第六號購物證廿二萬七千張。據米業同業公會負責人說：其餘不足之數（市長原規定米商將第五號、第六號購物證各繳卅萬張），正在積極整理中，今天可能全部送繳調配處。

李熙謀今飛穗

【本報訊】教育局長李熙謀，奉代教育部長陳雪屏電召，定今晨飛穗。昨據李局長告記者說：此行任務還不能知道，但在廣州就擱四五天就要回來。局務由主任祕書鄭傑暫代。

昨日配煤價格

【本報訊】昨日烟煤配價調整如下：本國烟煤三八、〇〇〇元，外國烟煤五二、六一一元，白〃納子三八、〇〇〇元，白煤塊五八、〇〇〇元，白煤屑三二、〇〇〇元。

漢煤調整運價
每噸一萬五千元

【中央社】大冶源華煤礦公司，近以柴煤生產成本增高，外銷亦復不易，現僅一部份開工，日產柴煤約一百六七十噸，佔原有生產能力二分之一強。（該廠每日生產柴煤三百噸）今漢滬交通雖告恢復，但船隻仍難到手，即有船隻可以裝運，又以運費過高，利潤毫無，爰自本月十一日起，十噸柴煤運滬費用調整爲一五、二六二元，起卸力在外，現該公司積存柴煤，已達二千餘噸。

工人配糖
社局今開會議 討論技術問題

【本報訊】關於三月份工人配糖，社會局定今天上午召集南貨業、合糖公司、總工會舉行食糖小組會議，商討技術問題。據悉：工人配糖在原則上要比市價便宜三分之一。

警備部取締軍人跑單幫

【本報訊】兩路來往火車，最近常有軍人跑單幫情事發生，昨日下午警備部在北站檢查時，捕獲跑單幫的軍人七八十人，將交軍法處法辦。

山東流亡學生 請求繼續救濟

【本報訊】山東省濟南各中等學校以上學生二十二校流亡學生八十人（其中女生六十八人），在本月十八日隨山東省教育廳祕書來到上海，暫住重慶南路山東會館內。他們來到上海後，希望教育部能負責送他們到江西、湖北各地繼續入學讀書，但到了上海却找不到負責的人，連吃飯都發生問題。十八日起，社會局市救濟會粥車，每天送粥兩次，作爲臨時救濟三天。昨天這批流亡學生派代表到社會局，請求繼續救濟。

滬杭路昨一度受阻
巡道車與空卡車互撞
火車因此誤點兩小時

【本報訊】昨日下午滬杭路有交警六二九號裝甲巡道車一輛，於十二時左右自上北站出發，沿路巡駛。一時許經西站二號橋附近，正跨越鐵道公路交叉處，忽有〇三一三八一七號空卡車一輛，由西往東疾駛，不及煞車，汽車與巡道車頭相撞，汽車司機腰身靈活，在千鈞一髮間，跳離車座，得不受傷，巡道車司機則受震傷，車頭及卡車腰部並軌，都受損毀，滬杭路因之阻塞一小時又半，四十一次車誤點二小時。

三條人命
一陣槍聲
張景高被暴徒狙擊身死
槍聲嚇死一婦人 其夫也爲此着急死去

【本報訊】閘北潭子灣路二五六號新海茶樓內，前晚七時半左右發生一椿槍殺案。被殺的是住在附近天福里廿六保十八甲十五戶的棚戶居民張景高，因爲彈中要害，當場身死。兇手三人，行兇後已逃走無蹤。閘北分局司法股現已派員偵緝中。經過情形如下：

張景高是一個賣稻草的商人，前一晚他對家中已無錢用，特地命妻子到新海茶樓老闆表兄戴步卿處去借四千元錢。張則在家中等候，張妻去了很多時候，還沒有回家，於是他自己就到新海茶樓探看，走到半路，恰巧遇見妻子，並知道借到錢，他又命妻子單獨回家去，自己再到新海茶樓喝茶。當他剛到茶樓不久，突然有三個男子走進茶樓，看見張後便問道：「你是張三爺嗎？」張尚未回答，那男子就舉槍向張射擊；那張情急推開男子逃入樓下嚴的房間，那幾個人跟蹤追擊，把嚴的房門打開，向張連放三槍，一槍擊中腦部，一槍擊中右胸，當場氣絕身死。三人在行兇後，方纔逃走。其中從樓上逃下的一男子，當逃至樓下的時候，又向天開放三槍，這時候有一個住在附近二六一號的婦女張孫氏，因丈夫有病到新海茶樓泡水，恰巧遇見最後逃走的歹徒開槍，竟受驚嚇身死。她的丈夫也在昨天因妻子嚇死，急死。至於張景高被殺的原因，據警員推測，可能是仇殺。

汽車司機傷人 判刑一年四月

【本報訊】汽車司機王正庭，去年十一月十二日晚上十點，在中正中路金都大戲院門前開倒車的時候，沒有注意後面的人，致將路人戴思有膝部撞傷。戴便上前攀住車門，向王理論，不料王竟開動汽車要逃，並將戴攀住車門的兩手，用拳擊打，致車子開到昇平街口，戴受痛放手，跌倒受傷。後由崗警將王拘入警局，把戴車往醫院，幸傷勢不重，沒有生命的危險。地院昨天審結判決：「王正庭傷害人之身體，處有期徒刑一年；業務上過失傷害，處有期徒刑七月，合併執行有期徒刑一年四月。」

劉維熾貪汚嫌疑案 喻培厚等開始調查

【本報訊】紡建公司董事長劉維熾貪汚嫌疑案，各方對之頗爲重視，奉派調查此案的監察委員喻培厚、何濟周二人，昨日下午特赴紡建公司，向總經理和董事會祕書郭英迎等作初步詢問，至董事長劉維熾，則迄昨日止尚未抵滬。

滬平電話暢通
滬港電話短期內可開放

【中央社】據上海電信局息：上海與香港間長途電話，短期內即可開放，現正積極與港方洽商中，技術上已無困難。又此間與華北共方之長途電話，僅滬平可通，現上海與北平間之長途電話，每日頗爲繁忙，惟大多爲商人報告商情，目前每通話一次三分鐘，計普通者二千二百五十元，加急四千五百元，特快則爲一萬一千二百五十元一次。

爲弟報仇殺人 地院特准減罪
朱忠義判五年刑

【本報訊】啓東人朱忠義，於去年十二月廿一日下午七點鐘，邀同朋友錢步嘉到滬東滬江大學附近荒地，把同房間的朱阿三殺害。後被新市街分局將他們捉住，由檢察官依殺人罪對兩被告提起公訴。地院開審時，朱承認殺死朱阿三，因爲是報弟仇，朱阿三在原籍殺死他的胞弟。至於錢步嘉，則不承認參加殺人。當由地院公設辯護人魏賓徵替兩被告辯護，說朱忠義是因爲報弟仇殺人的，請求依法減刑。昨天判決：「朱忠義殺人，處有期徒刑五年，錢步嘉無罪。」判畢，審判長曾對朱說：「本來要判十年，因是出於義憤，所以減輕本刑。」

天氣預告

（上海）陰濛，中度轉清勁東風至北風，揚子下游晚有霧或雨。廿一日溫度：最低華氏四十七度五，最高五十二度。上海氣象台，二十一。

濃霧下的上海
海空交通昨全部停頓
今日天氣仍將有陰雨

【華東社】連日天氣轉暖，昨日突轉惡劣，大霧瀰漫，海空交通均告停頓。據氣象台報告稱：由於西伯利亞的反氣旋在華東地區與西南熱旋所接觸，致昨日終日陰濛，溫度亦降，最高僅五十二度，最低爲四十七度，氣象台預測本市今日天氣將陰雨。

【中央社】廿一日午後市空濃霧瀰漫，龍華機場於午後一時五十分起宣告封閉，由各地來滬班機均受阻折回，如氣候不能轉佳，則廿二日由滬起飛之班機亦將停航。

簡訊

★上海市公教人員物資供應委員會定三月一日下午三時假市府會議室開會，核定三月份公教代金和配售實物問題。

★上海市第二勞工醫院定明天下午三時在市府會議室舉行第二次常務董事會議，商討業務對象和治療免費方法。

★昨天下午五時許，外灘廿九號東方匯理銀行內，有一婦人黃洪氏背人吞服來沙而自殺，經人送公濟醫院施救，生命危殆。

疏運滬台客貨 加開兩次班機
國航定後天起實行

【本報訊】中國航空公司爲疏運近日滬台間擁擠之客貨起見，除每日班機仍照常維持外，特另派空中霸王四引擎巨型機，自本月二十四日起按日加飛兩班（明日先飛一班），第一班離滬時間爲上午七時四十分，第二班下午二時十分離滬，下午三時四十分離台。

【中央社東京廿一日專電】中國航空公司頃於日本各大城市成立辦事處，以辦理東京以外各地業務。

恆豐橋昨一場混亂
士兵衝突開槍擲彈
結果兩人受重傷一人斃命
肇禍後雙方逃散兇手無從調查

【本報訊】閘北恆豐橋北堍光復路某碼頭，昨天上午有某部隊在該處裝運麵粉時，隊中士兵因交通阻塞與另一部因發生誤會而起衝突，雙方曾拋擲手榴彈及開槍掃射，因此有兩人身受重傷，其中一人內傷中要害，不治身死。另有第八十一兵站林廉伕李光賢中流彈，受傷很重，已送入宏仁醫院救治。警察局、警備部和憲兵隊得報，都派員前去維持秩序，但雙方肇禍的人早已逃散，兇手無從調查。當某部隊在光復路裝運麵粉時，馬路上擠滿了車輛，因爲一輛軍用卡車預備駛出，但攔在前的卡車不肯移動，雙方因此口角大鬧，不料預備開出的卡車上的士兵竟不顧一切，拋擲了一枚手榴彈，攔在前面的卡車因此便開槍掃射，致造成這一慘案。

市校進修費 昨起存繳市銀行

【本報訊】本市國民學校進修費按原規定，各校所收進修費以半數由各校教職員自行分配，其餘半數繳存市銀行，共同分配。現因各校進修費均已收齊，從昨天起各校開始存繳市銀行，定本月廿五日截止。

外僑汽車登記 由各國領事館辦理

【本報訊】據美駐滬總領事署人員透露：受淞滬警備司令部之建議，辦理本市美僑汽車登記，凡已經美總領事署登記過的，也將去警備部重登記；其他國籍外僑汽車登記，將由各該領事館辦理，至於登記日期，尚在計擬中。

書報攤上形形色色
內幕雜誌走紅說明了人心的苦悶
黃色刊物充斥反映出都市的墮落
五花八門目不暇接

本報記者 張乃剛

【本報特寫】街頭的書報攤上，紅紅綠綠，陳列着許許多多的雜誌，真使我們眼花撩亂。這裏，記者願爲讀者作一簡明的報導與分析。

在各種雜誌中，理論水準比較高的，首推「中建半月刊」，以及革新後出版的「中建月刊」、「啓示」月刊。這三種雜誌，態度客觀，說理深入淺出，對各種現實問題，加以系統的分析，但並不流於學究式的枯燥，讀後使人有清醒的感覺。「展望」週刊是抓緊現實的討論刊物，文字通俗，論事廣博，讀者頗容易接受，像一支短小精悍的隊伍，緊握着時代跳動的脈搏，在這個嚴肅的時代前進的「老百姓」，其前途將不下於「展望」。

專門性的雜誌

至於較專門性的雜誌，以研討國際問題來說，「世界知識」無疑地是一本權威性的雜誌，每週綜合一週重要國際事件，不僅文筆活潑、清麗，而且加以討論，用簡明的字句，道出國際事件的奧妙與國際形勢的發展，其事件的評論，也都很有內容，對國際問題提供的資料，可以說是最翔實的。「時與潮」、「時代」，則全爲翻譯文章。經濟方面，首推「經濟週報」，它已有三年以上的出版歷史了，它的優點是迅速地反映經濟方面的問題。

內幕雜誌走紅

現在，風行一時的內幕性雜誌走上紅運了。列舉出來，有「新聞雜誌」、「中國人物」、「中國新聞」、「縱橫」、「海濤」、「錢刊」、「新聞天地」、「內幕新聞」、「報言」、「透視」、「觀察」……等等。

內幕性雜誌之所以風行，可以反映出一般讀者對時局的關心，更由於新聞的封鎖，出版的不自由，讀者對時局的眞相，心理上更進一步想知道；而今天動盪的時局，給每個人以不安，每個人的得失全與時局有關，就使你不得不關心時局的演變。

黃色刊物充斥

除以上所說的以外，所有報攤簡直淹沒在黃色的浪潮裏，隨便舉出些例子：有「大女郎」、「小樓春曉」、「玻璃褲子」、「琴島佳人」、「兩性祕密」……等，還有「貞與淫」等，這些書名，就足夠說出它的內容了。這是說出了都市墮落的一面。

至於偵探與武俠小說，在書攤上也佔着重要的位置，一眼望去，琳瑯滿目，有「大偵探」、「藍皮書」等，更其荒唐的有「十二金錢鏢」、「蜀山劍俠傳」，一些不倫不類的東西。

另外，書報攤上還有一些專門性的雜誌，這和那些比較嚴肅的刊物，同樣地少得可憐。在科學方面的有「科學大衆」、「科學時代」、「電世界」、「工程界」、「醫學世界」等等，其次，有「紡織週刊」、「農業」等等。畫報方面有：「世界」、「寰球」、「聯合畫報」、「中國攝影」等。

巡禮後的感喟

在作如上簡單的巡禮以後，我們不能不有許多人事滄桑的感喟，隨着民主運動的消長，反映在出版方面的，也是貧乏與衰落，當抗戰勝利後的上海，民主運動興起，出版界方面，都以興奮的步伐，來迎接這個時代。但曾幾何時，若干刊物被封的被封，停刊的停刊，雜誌真話不能說，於是人們像被關在密室裏，不通風的暗室裏，感到窒息。在這樣的環境下，一些嚴肅的雜誌，或因被迫，或因經濟困難，而宣告停刊，代之而起的是曾經一度潛伏着的黃色書報雜誌，泛濫在今天的書報市場。但今天的讀者，畢竟不同於以往的讀者了，他們不肯自甘墮落，他們想發掘時局的真相，而另一方面，客觀的形勢也實起了大變，這一切就促生了內幕性雜誌的滿天飛，將有取黃色刊物而代之的趨勢，但內幕性雜誌，並不能給讀者解答任何問題，我們上面已說過，這些內幕性雜誌的風行，僅足表示人們對大局的焦慮與苦悶。何況，這些雜誌，很多歪曲事實，道聽塗說的。

政治民主纔有辦法

政治民主是言論自由的前提，是思想自由的前提。出版界健康的條件，就在言論的自由，沒有政治的民主，就沒有言論的自由，就不能促進人類思想的健康的發展，這是與政治民主有着密切的關係。只有在清楚的思想、健康的精神下，人類纔不致墮落。因此，要使人民獲得真正的自由，那麼，在今天的情形下，只有大多數人力求上進，纔有可能。今天上海出版界的縮影，是此時此地的最好說明：比較好的雜誌太少了，而內幕性與黃色雜誌則滿天飛，這就是當前的文化衰落的寫照，也是一個特定的政治環境下的必然產物。

圖：街頭林立的書報攤，很能吸引路人駐足。（本報攝）

讀者之声

買賣銀元有罪麼？
各地方當局觀感不同 人民有無所適從之苦

編輯先生：上年八月十九日政府實行幣制改革，發行金圓券，同時行政院又通過了人民持有金銀外幣處理辦法，規定金銀外幣一律在中華民國境內禁止流通買賣或持有，但因戰事未定，金圓通貨仍不斷膨脹，政策未及三月即告失敗，行政院復於同年十一月十一日將金圓券發行辦法修正，對於以前向人民以低價收進的金銀，變相以十倍之價格出售，美其名曰存兌，財政當局並一再聲明：人民得持金圓券無限制向中央銀行兌換金銀，對於人民所有金銀外幣處理辦法，同時亦經修正公布，原辦法第二條並聲明「黃金白銀銀幣及外國幣券准許人民持有，但除銀幣外，禁止流通買賣。」則銀幣之流通買賣，已爲法律所許可，不在禁止之例，甚爲明顯。而此項條文又顯與同辦法第十條及第十二條相矛盾。嗣後政府無限制存兌金銀之辦法停止，物價因而飛漲，普通平民既無力購買黃金，咸以購買銀元爲保持財產價值之唯一方法，或以買賣銀元博取微利，維持生計，以是銀元市場各地盛行，若干地方當局以其擾亂金融，多下令取締，蘇州縣府並出動整隊武裝警憲，兩次逮捕買賣銀元人民不下百人，加以羈押，搜出銀元是否將予沒收，尚不可知。惟在同一政府管轄內之武漢、湖南等地，不特銀元價格正式掛牌，即一切稅收及鐵路貨物運費亦概依銀元爲標準。銀元之流通買賣是否有罪，應遭逮捕沒收，各地方當局觀感既有不同，使人民有無所適從之苦！政府應有明確之表示，以免無辜受押，財產遭沒收！若謂買賣銀元係屬違法，上年十一月十一日行政院公布之修正人民所有金銀外幣處理辦法，應從速明令修正；否則在未經中央政府明令禁止買賣以前，地方當局之逮捕人民，是否合理，頗屬問題。即以擾亂金融而言，研究擾亂金融之豪門巨富，其擾亂金融恐更大，而未聞如何對之嚴格取締；可令負擾亂金融之責者，非買賣銀元之人民，大抵以貧民爲多，或出售其僅有銀元，以維持其數日之生計，或以買賣銀元博取微利，以圖餬口，實均有其不得已之苦衷，惟較諸貪官汚吏強盜偷竊之輩，究屬光榮。最近政府對於貪汚不法之人犯，尚不屑以重典治之，而對於買賣銀元之人民，不以如此嚴厲之手段逮捕拘押，此豈亂世用重典，抑民主國家應有之舉措乎？（惠公，二月廿日。）

籌不出學雜費
上法學生空前艱困

編輯先生：我們「上法」在廿一日開始辦理入學手續，然而這巨額的學費：五石三斗米（每石折價一萬元），共計五萬三千元，同學們雖然絞盡了腦汁，也籌不出這麼多，特別是家在戰區，匯和滬遠隔的同學，更是一籌莫展，這種困難是難以言喻的。我們同學現在爲要解決這個嚴重的問題，已經通過極大多數人的意見，推舉代表，向校方鄭重的要求依照上海市各校的例子，減低學雜費，按照生活指數計算，同時分期交付。我們希望學院公布這個消息！（上海法學院各省區同學聯誼會，二月廿日）

請青光書局守信用

編輯先生：自從去年貴報登載上海青光書局出版「辭淵」預約廣告後，當即依價匯款訂購，該書局並聲明十二月底出齊，付郵，但是現在已經逾期一個多月，仍未見寄到，曾屢次掛號信催詢，俱無答覆！敬望該局不失信用，從速寄交，貨爲盼！（我的預約號碼五三、一一〇四）（彭壽昌，二月十六日）

編輯先生：去年十一月十日貴報登載青光書局發售「辭淵」預約廣告，每部售五元，即於見報後掛號匯款一部六元七角五分（連寄費在內），其後並曾由親友補繳四十五元，但迄今三月有餘，未見「辭淵」寄下，迭函催詢，均置之不理！敬希青光書局迅將「辭淵」惠寄，以維商業信譽！（安徽宣城外役監衛生課醫師王相價，二月十八日。）

上海市上無處容身

編輯先生：我們是一羣無家可歸的人，爲了生活，混在上海，有吃飯的所在，可是沒有睡覺的地方，幾個人在四馬路一條小巷裏的一個小旅館，只能容身，再把我們的血汗錢 [illegible] 要一千多元，這種漲勢，實在飛漲了，比較起其他貨價（漲七八倍）工資（漲約九倍）米來，實在漲得太多了。現在我們要籲請當局顧念我們這批無家可歸的人，迅速壓低旅館價格。（一羣市民，二月十六日。）

徵聘教師

滬東某女子中小學徵聘體育教師一人，每週任課約二十小時，月薪二萬左右。就者逕函本市昆明路五二三號洽，以女性爲佳。

青春之夢

吳鐵翼著 版權所有 不准轉載

第四回 如願以償燈前驚好夢 不期而會花底邂芳姿（一五一）

錢順康嘮叨了一陣子，見到對方沒有抵抗，也就說不下去了，玉華賭氣不再出外，遠遠地在靠壁的一張椅子上坐下，低倒了頭，一聲不發，和泥人兒沒有兩樣，錢順康的氣，似乎平復了些，也是默然坐着。嘴裏只是吐氣，阿秀走近前來笑着道：「老爺身體緊要，氣壞了是不犯着的。」一面講話，早已握了兩個拳頭，在他背上團團的搥着，錢順康把頭一仰，又長長地吐了一口氣道：「眞虧了你，我的胸裏，確是舒暢得多了。」阿秀笑道：「本來這份差使，祗有我當着最是合適，看來你以後一步也離我不得的了。」玉華雖然閉了眼睛，避免看着他們的醜態，可是一雙耳朵，確沒法遮掩，聽得非常清楚，心裏着實難受，巴不得耳朵聾了，圖個清淨，偏是阿秀趁此機會，盡量邀功獻媚，說上一大套的肉麻話頭，玉華差一點要心裏作嘔，祇有錢順康却是聽了津津有味，把條大腿，架在阿秀身上，叫她輕輕捏着，足足鬼混了好些時候，錢順康記掛着外面還有好些事情，這才出去了。他走了以後，阿秀却眞不客氣地，行使她的職權來了，把房門掩上，公然在玉華的對面坐下，眼光只是釘着她的臉上。神態十分驕倨，玉華想到從今以後，簡直反要受到她的管束了，越發露出惶悚的神情，不敢把正眼去看着她，阿秀心裏雖然得意，却也感到無聊，玉華固然不屑和她交談，阿秀自從錢順康走了，究竟也是沒話可說，就是這般默然地相對着，到了吃飯的時候，阿秀並不走開，公然發着命令，吩咐把飯開到樓上，玉華滿腔氣惱，那裏還吃得下，對着把飯擺上樓來的老媽子，把手一搖道：「我還不餓，你收了下去罷。」阿秀却發話道：「你儘管不吃飯，可是還有要吃的人呢。」毫不客氣地，便獨自坐下去吃着，也並沒看上玉華一眼，那種驕橫的態度，簡直出乎情理之外，玉華依舊默不作聲，連到口裏燥渴，也不敢去差遣着她了，親自去斟了杯茶，她覺得自己一生的遭遇，也算是够苦的了，可是處到今日這等的境界，却還是破題兒第一遭，悶在心裏，沒處發洩，眼前能夠和她表着同情的人，實在太少了。她恨不得跑到李春華那裏去痛哭一場，可是事實上哪裏辦得到呢。（後日續）

介紹一位新明星……你認識嗎？

她不但儀表是「明眸皓齒」而情態又是「小鳥依人」！

編纂者：洪明漢 參訂者：吳之翰 戴豈心 戴擷文 朱復 張靖濂 姚啓鈞 陳松茂 徐燕謀 張沛霖 卜坤一 等專家

•三版訂正• 特價 $400

她能告訴你「韋氏音標」和「萬國音標」應該怎樣讀法

她能告訴你下列新字是什麼意思？

Cissy, clara, co-star, el. hot money, comph, Shangri-La, sis. sugar chase, tinhow,...deuterium, fido, ikonophone, meson, scan, sonar, technicolour, teleran,......G-man, geopolitik, parachute, sitzkrieg, stardom, V-mail tarif-wall,... B.O., BOSEY, C.O.I. index, S.Y.T., TVA. UNRRA... 等等

不論中學生，大學生，教師，編輯，新聞記者，爲了學業上或事業上便利起見，都得人手一册。

求益書社 福州路377號•電話93403

飛達車行 戈登路73至79號美琪大戲院對面

歡迎試車 ★貨多任選擇★ ★比較知便宜★

美GY闊胎	25000.
英蘭苓三飛	26500.
英雄輕快車	39500.
鷹王珍貴車	41500.
飛達榮譽車	65000.
三箭名跑車	65000.
英國皇家車	85000.
英國三飛車	97500.
美國香檳車	十二萬

強生車社 認明商標 謹防冒牌

上海重慶中路六十四號（霞飛路口）TEL. 87346

欲購車輛 最後良機（奉送另件）（負責保用） 世界名車 應有盡有（附設寄售）（歡迎委託）

犧牲千輛 只此一度

加料另件特價單 2月22日 車輛特價單 上價當天爲限

車多價廉 全國第一 ◀多選擇▶ ◀比較知便宜▶

地方通信

高雄發現大油田 探鑿工程進行中

【本報台南通信】在台南高雄交界的大湖地方，中國石油公司正在不惜鉅大代價，進行着鑿井工程。因爲大湖的地層裏，據探勘察的結果，認爲蘊藏着很豐盛的油田。這是國家的一個很大富源。

高雄煉油廠雖然規模宏大，在全國要首屈一指，但是原油非常缺乏。高雄煉油廠是接收日本海軍第六燃料廠加以修復改名的，當時日本人稱它是中方海軍最大燃料廠，戰時被炸，受創甚重。台灣光復後，經過兩年多時間的修整，大部機件都已修復。全廠面積四百萬平方公尺，每日煉油量可達兩千噸，但是所煉的原油，是由伊朗和阿剌伯運來的，因爲路程太遠，油輪往返一次需時兩個月，所以每月運來的原油，還不够該廠五六天的開工。

爲了要徹底解決原油的困難，中國石油公司在台灣組織了一個油礦探勘處，設在苗栗。遠在一年以前，就發現了高雄的半屏山蘊藏油礦，但是開鑿的深度需要三千公尺以上，在技術上暫時沒有辦法。

去年六月，又發現了大湖地下的油田，預料深深到二千五百公尺就可以利用，去年九月就開始在大湖開闢公路，建築住屋及廠房，直到本年一月廿日，各項佈置就緒纔正式開工。

大湖是一塊平原，離海面又近，所以風力很強，架設井架要特別牢固。現在大湖所用的鑿井井架，高五十四公尺，可以鑿到地下三千公尺的深度，這個鑽機還是由錦西運來的，是我國最好的一架鑽機。自開工以來，已經鑿到地下六十公尺了，井口寬廿四吋，據探井隊的人說：鑿井深到二千至二千五百公尺的時候，即將有原油噴出。全部探鑿工程，約需十個月。

探鑿所需的動力，全部由台灣電力公司供應。電力公司另外還從台中大肚折遷了一百七十四匹馬力的柴油發電機兩部作備用。探勘處週圍鑿了十六口水井，來供應水源，每天需水約一億兩百噸，工程相當浩大。

希望明年起，高雄煉油廠的原油能够自給自足。（衛畫十九日寄）

探鑿工程中鑿井架

丹陽賣賦穀 有人在舞弊

【本報丹陽通信】王公常縣長黼清貪汚案中，仍有少數職員，爲了每月收入不够，仍在偷偷摸摸地勾結商人弄錢。縣府爲發放公教人員薪水，七日下午曾開會決定出售縣級賦穀一千五百擔，每擔價一千二百圓，分四天出售，出售對象依照過去辦法，仍爲尚未完糧的糧戶，不過在這種時候，糧價一日數漲，四天的期限，正是給經手人員勾結商民舞弊的機會。糧價漲了，頃刻之間，完全買光了，糧價跌了，沒人過問。糧戶們正想買穀完糧的，却顯得一粒不能買到。……這種售賦穀辦法，已引起糧戶們的普遍不滿。（十九日寄）

寧波八鎮長 建議停徵兵

【本報寧波通信】寧波城區八鎮鎮長以浙省本年度兵額增徵，志願兵兵源枯竭，民衆不勝負擔，近特聯合會議，以集體名義發表建議書，向各方呼籲早日停止徵兵。電文是：「抗戰八年，國力民力，已極疲憊……」

石油城（三）

黃蜂

（四）參觀各部 八日的清晨八點多鐘，友人陪着我先去參觀礦場（即井場）……

蕪湖外運米糧 軍方令緩出口 申報登記由綏區接辦

【本報蕪湖通信】蕪湖物價近以巡江飛機突然頻臨，夜間江北岸土砲時開，商場情緒又趨惶惑，加之當局公開宣布，如物價不自動減低，將再度的「議價」，理髮與浴室兩業，不但漲價不准，且遭重罰，十八日物價下跌者有豬肉自每斤二百四十圓跌到一百八十圓，米自每斗一千圓跌到八百五十圓，這對於升斗小民當然是一種欣慰。米商預購裝運出口，雖得「海川」鐵輪前來裝運，而此百餘石則以民食爲重，一律暫緩出口。此事係由糧食申報登記等事項，併由城防指揮部第七綏區長官公署直接處理，同時對滯留江北裕溪口內之運米船三百艘，鎮長劉汝昌說：「暫設法協助內運來蕪，以免臨事張皇。」（十八日寄）

縣長絕糧

【本報蕪湖通信】……

漢口市長就職

【本報漢口通信】新任漢口市長晏勳甫十八日舉行首次記者招待會……（十八日寄）

溫州公園打「飛機」 兩個敲詐捐客的被打軍棍

【本報溫州通信】……

河獄捐募栄錢 藝專義賣展覽

成渝鐵路 器材滯滬

【本報重慶通信】……

簡訊

文教消息

中華工商專科學校教職員聯合會啓事

南洋無線電校 60屆各級 61屆新生 額滿續招

私立新中國學院通告 新生 舊生

大夏大學招生

華僑中學招獎助生 男生 女生

儀韻女子中學續招免費生

龍華 德潤中學新校舍落成續招新生

滬光中學南校 上課 暫續招寄宿生通告

上海婦女補習學校 招生 即將開學 報名從速

聖格雷高級英文學校 ST. GRACE'S ENGLISH COLLEGE

新亞職業補習夜校招生 男 女 附設小學

新民學院招生

小市民叢刊 第一輯 今日出版

總經售 五洲書報社 山東中路

唐光 蔡淑英 結婚啓事

關祿昌 熊淑姮 結婚啓事

歐偉國 鄧傑卿 文熙 訂婚啓事

汪卓臣 劉立華 少峯 慧貞 傑 訂婚啓事

徵求倉庫啓事

中國鹽業股份有限公司董事會通告

中國鹽業股份有限公司董事會謹啓

寧波旅滬同鄉會江亞輪慘案善後委員會通告

海軍總司令部海軍醫訓練班 附設 衞生 軍士班 招生

謝德宏律師受任隆盛米號史贊襄先生常年法律顧問通告

找人 齊煥先生 轉王鳳崗專員鑒：

留德醫學博士 兒科專門 鄒階平醫師

赴告 訃聞

孤子 孫光 女 妙 愛光 哀啓

受行政院物資供應局委託聯合拍賣 拍賣行公告（第六次）

大益 瑞魯 惟通 中和意一中學 師

新瑞安輪 二月廿四日 直放福州 （定准）下午四時 瑞安商輪公司啓

派克51型14K金筆 亞洲金筆廠

欲知當日國內外大事 請注意：「本報電動新聞」 放映地點：新世界跑馬廳 時間：每晚八時至十一時

分類廣告 遺失

聲明 鳴謝

招生 亞偉速記學校

台幣現款出讓 上海牛莊路八〇七號南華紗廠 （電話）95985

大上海琴風價特

狐臭靈

"ROCKSON" Ascorbic Acid Tablets. Calci. Gluconate W/D Tab. Calci. Gluconate Tab. Thiamine Hcl. Tablets. Riboflavin Tablets. P. O. Box 369 Tel. 60643

皮膚花柳性病專科 彭玉書醫師

節育廣播

程西園命相

各界謀事尺牘 大全

名項 營業

醫藥 徵求

成千成萬的觀衆
——導演越劇有感
劉厚生

排完了「萬里長城」，我又在開始排「李師師」了。兩次越劇的導演和之中有的種種接觸，自不免會有一些感觸和看法。

如果我們承認各種地方戲在其改良的過程中需要許多比較有理論理解的外行的助力的話，那麼，我深深感到，我們一般戲劇工作者對於地方戲形式的重視還大大地不夠。我們常常有意無意地把話劇認爲是最進步最深刻的形式，常常把地方戲認爲是落後的即將被遺忘的粗淺的東西。這種想法，現在是必須予以根本的修正了。我應該坦白承認，在排「萬里長城」，參加越劇工作以前，我心中不免有所矛盾，矛盾之一是在我對越劇尙無理解不熟悉的情形下，冒然就擔任導演工作，未免過份大膽；矛盾之二是多多少少有一種怕「降低身份」的感覺在心在夢時隱時現。但是當我接觸了三四十個越劇劇人，當我看到那成千成萬，比話劇要多出多少倍的觀衆時，我慚愧而又坦然了。問題很清楚：那一種形式能爭取並且教育更多的觀衆，它便是進步的較高形式。「獨標高格」的標準從來就不是「好」的標準。

「萬里長城」導演的失敗證明了不熟悉就導演永遠是危險的。因此我們希望越劇以及其他地方戲的工作者中，能漸漸地產生出自己的編導來，越劇改良的問題多而複雜，「外行」頂多祗能就其外部有所商修，而主要的內部是必需要有許多熟悉這個形式的來蹤去跡，發展道路，社會根源以及舞台手法……等等的眞正的內行，方能準確地改良的——然而，在今天，或許還是一個較高的要求，因爲以一般的越劇演員，尤其是那些年青的演員而言，其文化水準是比較低的，

所以，我們希望話劇工作者能夠糾正自己的偏越感，在可能的時機大膽地來幫助（同時，更是學習）越劇和一切地方戲。更進一步，變外行爲內行。

和其他地方戲一樣，越劇是有它光輝的前途的，但越劇從單純的農村環境裏出來適應複雜的上海環境，這其間是有過、有着和將有無數的問題的。如今越劇改良的主要傾向，是話劇化，這是否是合理的呢？如果不是，那麼平劇化是不是呢？但事實上，越劇是並沒有那麼成熟的形式的；音樂問題我認爲是根本的問題之一，如何整理？如何豐富？如何發展？如何實驗？……都是問題；地方戲產生在農村，保守的社會中，那麼當社會進步，保守打破，交往繁複之後，地方戲與地方戲的交流，亦將融化揉合，互相吸收而形成一種更普遍的新的形式，這個邏輯是對的嗎？如果是的，那我們將如何先見地掌握住這發展的道路，使之不走入邪途？……這種種問題，都是必須解決的已迫近眉睫的問題；而且也必需正確地解決了這些問題（而不是近視地死抱住話劇這一形式），我們才有可能接近那建立民族形式的光輝目標。

越劇新潮
——評「萬里長城」·九星大戲院演出
鏡雨

一

以袁雪芬爲主的「雪聲劇團」，在越劇圈內，在今天的上海，應是最具潛在生命力的新越劇團體。在組織上，在追求理想的路向上，這個劇團都顯示出是一個進步合理的存在。它摒棄了明星制度，在薪津上力求合理平衡，它開明，它能剷除陋習，接受新的血液，這一切，使越劇走上了新的發展的道路。

二

「萬里長城」是「雪聲劇團」改組後的第一個戲。因爲根據於歷史傳說的內容，「萬里長城」裏的人物雖被編劇者注入了新的思想，讓他們表現爲反抗封建勢力與暴君的一種力量，畢竟爲了未能打破那個關於孟姜的傳說的最主要的內容，未能更進一步的突破題材方面的限制，未免使這個越劇本方面的失色，這是怪不得導演與演員的。然而，在表現的意識上，「萬里長城」卻已前進了一步；落入一般越劇的俗套的地方固然還有，但卻少得多了。

三

孟姜女的傳說是落後的封建社會的產物，它的眞實性是極可懷疑的。這個傳說在民間流傳極廣，披以禮教的外衣，把中國的純樸老百姓圈囿於舊禮教的範疇中去，就藉着這個少數統治者僞善的用所謂禮教束縛着中國廣大人羣的人性，讓善良的老百姓對於孟姜女這樣一個傳奇性的人物由崇敬而同情，從而流淚，而追隨，而使廣大的中國人羣沉浸於舊道學的氣氛中，無從進取，老老實實的做着順民，統治者則坐享「統治」之功。

這樣的影響就值得人警惕了。造成這一影響的由來，主要的，是爲了孟姜傳說中的哀怨，低徊抑鬱的成份蓋過了反叛情緒，是由於傳說中只有男女的苛責於命運的捉弄，而沒有揭破客觀環境的險惡，因而，血淋淋的統治者秦始皇的嘴臉，及狂妄便被掩飾住了，被犧牲了做爲掩護舊禮教的招牌的則是孟姜。

然而，在改編後的「萬里長城」中，內容，不同於傳說中的，對於封建社會及其殘暴統治者的血腥手腳，卻給了相當的鞭撻與暴露，深深在觀衆心上留下一種憎恨暴統治的印象。這是因爲，在說明孟姜的不幸的婚姻的原委的同時，更強調了統治者及其爪牙，怎樣壓榨善良百姓，其殘酷，其蠻橫，使觀衆看了，難以忍受。

統治者的殘暴在亡命者萬杞良的身上也看得出來。他在秦始皇焚書坑儒政策下逃入孟家，邂逅了孟姜，以至和孟姜的結合，中間雖也有「一見鍾情」的老調子，但因爲強調了是由於殘暴統治者的迫害，強調「那種罪惡統治對於善良人民的生活的危害，也就從而加深了觀衆對於現實生活的認識與感受。最後孟姜是自覺了，她痛恨秦始皇的血腥統治，她到處歌唱詛咒現實，她明白過來富麗豪華的宅第外面還有貧苦與不平，因而她對現實反叛了。由於她的反叛，封建的統治階級的殘酷，也就暴露得更清楚。

自然，孟姜的自覺依然罩有封建的陰影，因爲她缺少對於現實的更深一層的認識，又不能推動自我向前進展，結果在失望之餘，也只好滿懷着鬱悶殉夫，不能堅持覺醒的路了。

這些，在「萬里長城」中都有着有力的表現，都足以激起觀衆與現實生活相搏鬥的勇氣與力量。

四

在舞台裝置和佈景上，「萬里長城」在形式上滲入了話劇成份。如果拋開唱詞不談，僅從對話和動作表情上看，這個戲可以說是異於平劇方言的話劇，或異於某些地方戲的裝腔作勢的原始戲劇的斷續作風。它的對白雖是方言，但多數人聽得懂，通俗明白，而且，那怕唱辭吧，聽起來也絕不晦澀，絕不雅得令人不懂。這種從內容到演技上的變革，使越劇接近了大衆，配合了大衆的基本要求。這成就是可喜的。

越劇在朝新路走，它散出光輝，溢揚着芬芳，它在教育意義上，它是不難與建設社會的要求相配合，成爲易於爲人民大衆接受的戲劇藝術之一，服役於新的社會的。

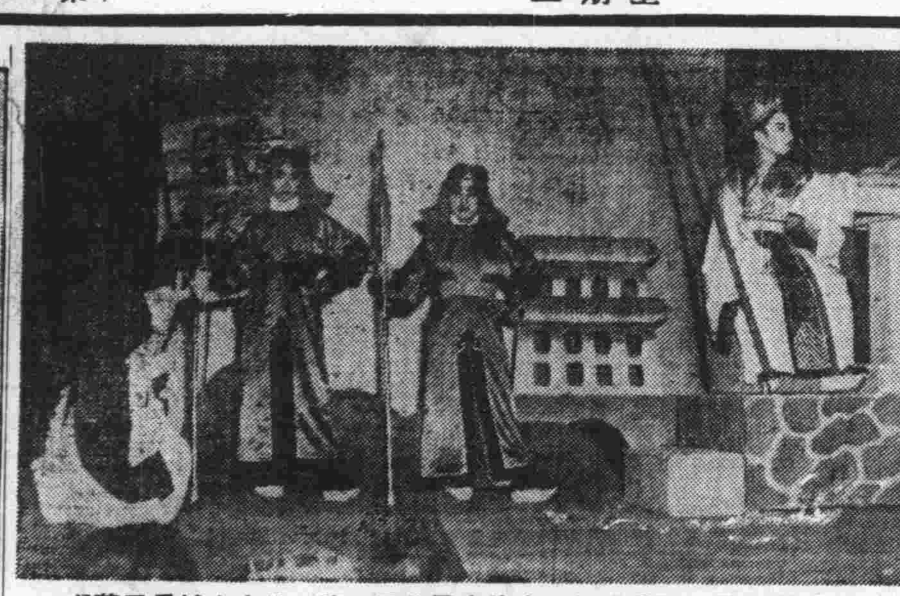

「萬里長城」中的一幕：孟姜尋夫途中，無錢過關，不得已爲防守關卡者唱「四季歌」，然後始被允准通行。

「萬里長城」兩主角——左：孟姜（袁雪芬飾），右：萬杞良

佳片的條件
——影藝私見之二——
洪鈞年

堆砌一個故事，湊上幾段熱鬧情節，拉攏幾個紅演員，按上一串討觀衆歡喜的對話，尋覓幾場「美麗」的外景，……諸如此類，無一不是今天一張較能賣錢的片子的因素，那怕只做到一件也好，當然，愈多就愈妙。我們不抹煞這些因素是一部較好片子所需要的，可是，一個導演假使捨本逐末，以爲單憑這些就是保證自己成功的全部基礎，而不從「電影底導演」的立場出發去努力創作，那是又一種對電影藝術方法上沒有徹底澄清的基本錯誤。——這與抄話劇的路子，「拍連續的舞台照」類似，而是更要不得的毛病；因爲有這樣一種存心的導演或製片人的品格低下，他們假借藝術的美名在做着生意。否則，果眞他們並非存心而由於對電影藝術認識上不夠的話，那我們在這裏也要不厭辭費的提醒他們，指出他們所走的一路也不是眞正「電影底的」。他們糟塌了電影藝術，甚至褻瀆了這一藝術，紅演員、好演員……什麼都給浪費掉了。上帝賜給今天人類以電影，它包容羅致並消化了一切藝術的優點，而它的表現形式決不是一切藝術中的任何一種。

電影是戲劇Drama，但是它更是活動繪畫Moving Picture，日本人稱之爲活動映畫，當然它也是文學、是詩、是音樂、是……，可是，我們要把它看作其中任何孤立的一種是不成的。單注重戲來拍照，或能進一步你懂得它是繪畫，也還不夠。

誠然，電影是太繪畫化了的，不過繪畫在藝術部門中也完全是單獨的一門，一幅稱得上好的繪畫它本身已完成了藝術的目的，它通過了特定的技術和形式在構圖、線條、影陰、色彩、筆觸……等各種條件之下述說了一個完整的主題，它唯一的表圖是追求靜的有效的美。但現在如從唯美的觀點理解電影，不過是多數美的繪畫，也只要一味講究圖面的形式美，不把握住畫面的「動」與「多數」及其整個的「織接」的美，則每一單位的畫面的美適足增添整個作品的醜而已。當今光靠一個故事或幾段情節或幾個紅演員，或一些風趣的對白或……就大言不慚地拍「巨片」，貿然作電影導演的先生們：我們要求他們和拍「連續舞台照」的先生們一起共求進步，而侈言「畫面美」的先生們也應該多多再學習。

有一次，我和朋友們談電影導演的修養問題，我曾說在文學、社會科學、繪畫、戲劇……等之外，音樂尤其是最不可缺的修養。換句話說，今天的導演們要更求精進，首先得從學習音樂開始，惟有懂得音樂的導演才能談「織接」。這些話過後想想未免偏激，但實在一般電影出品令人看得太不舒服。試問目前有幾部片子注意了節奏？處理了節奏？處理得很自然而令人有舒服感？

劣片的成因
·冀志楓·

當我們對某影片不滿意時，往往稱它爲粗製濫造的出品。其實，有些影片在製作過程中導演們的確盡到了他們最大的努力，雖然因物質條件的限制，以致光線、聲音等等不太理想，我們仍不能說它是粗製濫造的影片。至於沒有用大明星及豪華佈景的影片，更不能算是粗製。只有不肯充分利用既有的人力物力來提高影片的藝術水準，而一味濫竽充數地敷衍觀衆，欺騙觀衆的影片，才可稱爲「粗製濫造」的影片。

眞正「粗製濫造」的影片通常最顯著的特點是：㈠不用劇本——離了好的劇本，決產生不出好的影片。……

……站在鏡頭前還不知道自己的「台詞」，那裏能談到研究性格、培養情緒。儘管影片中用了很多大明星，實際上並沒有多大用途，場面還是用來充實告訴演員的內容。㈢沒有一種氣氛——一部水準以上的影片至少要產生一定的情調或氣氛，要造成恰到好處的氣氛，要靠導演、攝影、剪輯、看音樂等工作配合起來的效果如何而定。在「拍」……

通宵一夜的習慣下，往往預定上午九時到場，而實際上要到夜裏九時才能開始拍戲。準時到場的人白浪費了一天時間，直到精疲力盡，工作再開始，結果用了兩個月的時間，等於一個月工作的效果。爲了急於求功，最多收到半個月的工作效果，盡量縮短日期，以致後期剪輯與錄音工作完畢的日期……

……所以電影編劇來不及充分研究，剪輯師如何處理畫面，導演更沒有時間從容地運用他們的頭腦。在這種情況下產生的影片，當然談不到氣氛。「粗製濫造」的影片產生於「粗製濫造」的制度下，所產生的影片縱然擁有雄厚的演員陣容、具備清晰的光條件，仍然是「粗製濫造」的影片。

影劇刊物路向問題
·鄭馬·

影劇刊物若想在這個時代表現它的價值，首先必須瞭解現階段社會中觀衆們的認識和感情必須從忠實的報導裏去贏得觀衆的信任纔行。由於時代環境的不同，躍進中的觀衆的認識與思想和從前也迥然不同了，他們需要看的文章乃至影劇的內容是眞正能代表自己的看法的內容。虛僞的介紹、惡意的宣傳、偏倚的挑撥等都是他們所厭惡唾恥的，尤其在目前，覺醒後的普通觀衆的求知慾已非以往可比，在電影的批評介紹上，他們渴望着嚴愼有力的評論與估值；否則，他們是不會滿足的。

如果循着這條路走，一個影劇刊物維持它的本質上的價值地位並不難，同時，它能獲得廣大的觀衆們的擁護來建立經濟的基層柱石也自然是能事，更能進而領導觀衆從事建設性的理論，推動電影事業。

可是，現有影劇刊物中能忠實於觀衆的卻太少了，不是被扼殺在資本家們的金錢力量下，以純宣傳的廣告作風出現，毫不計較對於觀衆的立場、價值、地位，就是徒具熱情而毫無內容的空虛的東西。

觀衆的眼睛是亮的，並不是單單靠封面女郎的大腿、曲線、種種造謠生事的黃色新聞所能欺騙。表現在一般影劇刊物中的惡劣傾向還是目前最需要澄清的一個課題。

大公園 影劇座

針的用處
——劇·人·小·事——
·森林·

約翰巴里摩爾有一次去見俄國大導演君士坦丁·安丹尼司拉夫斯基，叩詢他是怎樣挑選他的藝術員的？「我是以這個來挑選他們的，」史丹尼司拉夫斯基拿起一根針說，「現在，你且到隔壁的房間去。」

巴里摩走了出去，稍頃史丹尼司拉夫斯基便喊道：「你現在可以進來了，請你找找那根針看。」

這位俄國人注視着巴里摩爾拿起了檯上的玻璃杯，看看下面，又撥起了只盤子，然後沿着檯布的表面摸過去，每掀起一角，針發現了。

史丹尼司拉夫斯基拍起手掌說：「好極了！——你已錄取了！從一個人找尋一隻針的方式上，」他解釋道：「我可以選出一個眞正的演員來。假使他隨屋亂跑，賣弄姿勢，故作苦思，專在惡刻的地方鑽求——誇張做作——那麼他就不行了。」

影壇漫步
★★★★

天倫樂
·美琪·南京·卡爾登·映·

能夠以樸實平凡的題材，客觀地攝取平凡而眞實的故事，不誇張，不賣弄，只從小處着手來透露人間至愛的眞情，將一個普通家庭中的日常生活栩活地表現出來，從這方面看「天倫樂」，具令人感到可喜的。此外，就文學名著上銀幕一點來講，這部戲也到了水平綫上的境界，因爲它頗忠實於原著。（鄭馬）

月缺重圓
·金門·上期·映·

從題義上就可以辨出這是一部怎樣的「曲折愛情」的悶戲了，如果作爲飯後無事來消遣娛樂，它是能給你打上一個「哈哈」的，要是眞的認爲有了戲要獲些什麼，那是一定失望的，故事仍然離不了「巧合」和「捏造」之處，寫一個未屆成年的女孩子「情奔」以後的經過，最後，經……

新光·巴黎·金城 銀都·文化·金都 躍登國產喜劇最高峯 信用擔保 打倒一切 一笑片
周璇 呂玉堃 嚴化 李露玲 胡小峯 蒙納 徐莘園 陳煥文 夏蓮（聯合主演）
花外流鶯 看過人人滿意 洪謨編劇 激蕩春心 半夜留韻事 締下鴛盟 輕鬆活潑 風流喜劇 方沛霖（大導演）（最後遺作）

滬光·麗都·平安·虹光 今天四院同映 今晨預售 二時半 四時半 六時半 八時半
風流寶鑑 女人爭風吃醋 女人拔槍相會 小人恩斷義絕 小心傾家蕩產 編劇：易舫 導演：王引 白光 歌唱
出場爲序：白嚴 黃梅 白莫 孟關 韓張 光俊 河邨 穆愁 燕達 根雁
新春第一部鉅片 難得相打相火 白相翻油箱 活捉野鴛鴦 火併粉粧樓

光華·黃金·皇后·國際·國聯 今天獻映 岳楓導演 本年度第一部偵探片 王
出場爲序：井森 關宏達 嚴俊 汪漪 項堃 羅蘭
國泰 大明星 歐陽 彼得

大上海 今天起映 中文字幕 二時 四時 六時 八時 魔窟逃生 THE CHASE
杜美 二時 四時 六時 八時 幻麗五彩 紅菱艷
光陸 二時半 五時半 八時 你愛我嗎
浙江 陳查禮智鬥黑霸王
金門 今天特映 泰羅鮑華 喬治山德士 琪恩泰妮 怒火 情慾
永安 1948 世界運動會 “14th Olympiad”
平安 子孫萬代 東海 叛艦喋血記
大華 碧水 天鵝 國泰 名媛雙包案 大光明 冒險的樂園 ROAD TO RIO
美琪·卡爾登·南京 今天日夜 隆重獻映 天倫樂 威廉鮑惠爾 愛琳鄧 伊麗莎白泰勒 “LIFE WITH FATHER”
蘇聯五彩音樂巨製 榮膺一九四八年國際影展首獎 森林之曲 全部國語對白
上海 荒漠 民光 將門之子 大華 怒海餘生 蘇彝士運河

天蟾舞台 今天夜戲 明天夜戲
中國大戲院 今天夜戲 林冲夜奔 （全部）硃痕記 明天夜戲 水濂洞 金鎖記
共舞台 今天 夜場 獻演 七本 唐龍笙
大舞台 今夜 彭公案 分屍箱
中央 新都 江 大都會 五星 滬西 國聯 華東 黃金 嘉興 滬東 九星 萬里長城 蘭心 日出 小市民
影劇刊第三期 演員的甘苦
本報各種分類廣告 刊費低廉效力宏大